



# รายงานประจำปี

## งบประมาณ 2564

### Annual Report 2021

# รายงานประจำปี 2564

สภาเกษตรกรจังหวัดมหาสารคาม





# รายงานประจำปีงบประมาณ พ.ศ.2564

## สภาเกษตรกรจังหวัดมหาสารคาม

พิมพ์

ธันวาคม 2564

จัดทำโดย

สำนักงานสภาเกษตรกรจังหวัดมหาสารคาม  
ศาลากลางจังหวัดมหาสารคาม ชั้น 3 ห้อง 310  
ถนนเลียบเมืองมหาสารคาม-ร้อยเอ็ด ตำบลเวียงนาง  
อำเภอเมือง จังหวัดมหาสารคาม

ที่ปรึกษา

นายคงฤทธิ บัวบุญ ประธานสภาเกษตรกรจังหวัดมหาสารคาม  
นางวนาลักษณ์ ไชยแสง หัวหน้าสำนักงานสภาเกษตรกรจังหวัดมหาสารคาม

คณะผู้จัดทำ

นางปภาดา สอระสัน หัวหน้าฝ่ายอำนวยการ  
นางสาวกัลณิกา ไชยปัญญา หัวหน้าส่วนยุทธศาสตร์การเกษตร  
นางสาวชนาภา แคนสี นักจัดการงานทั่วไปปฏิบัติการ  
นางสาวสุประวีณ์ คำชื่น นักวิเคราะห์นโยบายและแผนปฏิบัติการ  
นางสาวศันสนีย์ ดงประทีป นักวิเคราะห์นโยบายและแผนปฏิบัติการ  
นางสาวพรทิพย์ ชินอาจ นักจัดการงานทั่วไปปฏิบัติการ  
นายวนาชิณณ์ อัสควานันท์ นักวิชาการเกษตรปฏิบัติการ

บรรณาธิการ

นางวนาลักษณ์ ไชยแสง หัวหน้าสำนักงานสภาเกษตรกรจังหวัดมหาสารคาม  
นางสาวกัลณิกา ไชยปัญญา หัวหน้าส่วนยุทธศาสตร์การเกษตร  
นางสาวศันสนีย์ ดงประทีป นักวิเคราะห์นโยบายและแผนปฏิบัติการ  
นายวนาชิณณ์ อัสควานันท์ นักวิชาการเกษตรปฏิบัติการ

# สารจากประธานสภาเกษตรกรจังหวัดมหาสารคาม



**นายคงฤทธิ บัวบุญ**  
**ประธานสภาเกษตรกรจังหวัดมหาสารคาม**

ในปีงบประมาณ 2564 สภาเกษตรกรจังหวัดมหาสารคามได้ดำเนินการขับเคลื่อนงานภารกิจตามนโยบายของสภาเกษตรกรแห่งชาติ ตามยุทธศาสตร์ปี 2560 – 2564 เพื่อมุ่งเน้นพัฒนาเกษตรกรสู่ความมั่นคงและยั่งยืน ส่งเสริมพัฒนาสินค้าเกษตรกรสู่อุตสาหกรรม มุ่งสร้างความสามารถของเกษตรกรให้มีความรู้ บริหารจัดการด้วยตนเอง โดยดำเนินการตามโครงการ กิจกรรม ในลักษณะเป็นกลุ่มองค์กร ในปีงบประมาณ 2564 นี้ สภาเกษตรกรจังหวัดมหาสารคามได้ดำเนินการแก้ไขปัญหาการผลิต โดยการเชื่อมโยงกลุ่มเกษตรกรผู้ผลิตกับผู้บริโภค ภายใต้การตลาดนำการผลิต และดำเนินการขับเคลื่อนและสร้างความเข้มแข็งของเกษตรกรผ่านการต่อยอดธุรกิจ และยกระดับมาตรฐานการผลิตให้ได้มาตรฐาน และสร้างความมั่นคงในอาชีพให้เกษตรกร

สภาเกษตรกรจังหวัดมหาสารคาม ได้ตระหนักถึงเกษตรกรเป็นสำคัญในปีงบประมาณต่อไป ได้วางแผนพัฒนาการเกษตร โดยจัดทำแผนพัฒนาเกษตรกรมาใช้เป็นแนวทางแก้ไขปัญหา และขอแสดงความยินดีและชื่นชมกลุ่มเกษตรกรที่ประสบความสำเร็จในการรวมกลุ่มพัฒนาตนเอง

ความสำเร็จของงานในครั้งนี้เพราะความร่วมมือร่วมใจสภาเกษตรกรจังหวัดมหาสารคามและหน่วยงานที่เกี่ยวข้องทุกภาคส่วน และกลุ่มเกษตรกรให้ความร่วมมือเป็นอย่างดี ขอขอบพระคุณทุกท่านเป็นอย่างสูง



# สารจากหัวหน้าสำนักงานสภาเกษตรกร จังหวัดมหาสารคาม



นางวนาลัย ไชยแสง  
หัวหน้าสำนักงานสภาเกษตรกรจังหวัดมหาสารคาม

สำนักงานสภาเกษตรกรจังหวัดมหาสารคามได้ขับเคลื่อนงานภารกิจตามนโยบายของสภาเกษตรกรแห่งชาติ ตามยุทธศาสตร์ปี 2560 – 2564 โดยมุ่งเน้นการพัฒนาเกษตรกรสู่ความมั่นคงและยั่งยืน ส่งเสริมพัฒนาสินค้าเกษตรกรสู่อุตสาหกรรม มุ่งสร้างความสามารถของเกษตรกรให้มีความรู้ บริหารจัดการด้วยตนเอง โดยดำเนินการตามวัตถุประสงค์การขับเคลื่อนและนโยบายของสภาเกษตรกร สมาชิกสภาเกษตรกร ในการแก้ไขปัญหาให้แก่เกษตรกร รวมทั้งดำเนินการเชื่อมโยงกลุ่มเกษตรกรผู้ปลูกพืช เกษตรกรผู้เลี้ยงสัตว์ เพื่อสร้างความมั่นคงในอาชีพให้เกษตรกรและยกระดับคุณภาพสินค้าทางการเกษตร

ซึ่งสำนักงานสภาเกษตรกรจังหวัดมหาสารคาม ได้ตระหนักถึงเกษตรกรเป็นสำคัญ โดยอย่างยิ่งในการช่วยเหลือเกษตรกรและสนับสนุนเกษตรกร ให้มีคุณภาพชีวิต และความเป็นอยู่ที่ดีขึ้น และในปีงบประมาณต่อไป ได้วางแผนในการพัฒนาด้านการเกษตร และสนับสนุนด้านอาชีพ

ความสำเร็จของงานในครั้งนี้เพราะความร่วมมือร่วมใจของสมาชิกสภาเกษตรกรจังหวัดมหาสารคามและพนักงานสำนักงานสภาเกษตรกรจังหวัดมหาสารคาม พร้อมด้วยหน่วยงานที่เกี่ยวข้องทุกภาคส่วน และกลุ่มเกษตรกรให้ความร่วมมือเป็นอย่างดี ขอขอบพระคุณทุกท่านเป็นอย่างสูง

# สารบัญ

หน้า

สารจากประธานสภาเกษตรกรจังหวัดมหาสารคาม (ก)

สารจากหัวหน้าสำนักงานสภาเกษตรกรจังหวัดมหาสารคาม (ข)

ส่วนที่ 1 ภาพรวมสภาเกษตรกรจังหวัดมหาสารคามและสำนักงานสภาเกษตรกร 1

จังหวัดมหาสารคาม

1. วิสัยทัศน์ 1

2. ค่านิยมร่วม 1

3. องค์ประกอบสภาเกษตรกรจังหวัด 1

4. อำนาจหน้าที่ 1

5. โครงสร้างองค์กร 4

6. ข้อมูลทั่วไปของจังหวัดมหาสารคาม 9

ส่วนที่ 2 ผลการปฏิบัติงานภายใต้แผนปฏิบัติงานประจำปี 2564 13

1. แผนพัฒนาเกษตรกรรมระดับตำบล 14

2. แผนพัฒนาเกษตรกรรมระดับจังหวัด 25

3. ข้อเสนอเชิงนโยบายแก้ไขปัญหาโรคล้มปัสกิน 66

4. การแก้ไขปัญหาสิทธิในที่ดินทำกิน 70

# สารบัญ (ต่อ)

หน้า

ส่วนที่ 2	ผลการปฏิบัติงานภายใต้แผนปฏิบัติงานประจำปี 2564 (ต่อ)	
	5. การส่งเสริมและสนับสนุนการแก้ไขปัญหาหนองอ้อ	74
	6. การสร้างเครือข่ายโคเนื้อจังหวัดมหาสารคามและจังหวัดชัยภูมิ	84
	7. โครงการพัฒนาระบบเอกชนสามารถเป็นหน่วยงาน ส่งเสริม MSME ประจำปีงบประมาณ 2563	102
ส่วนที่ 3	รายงานการเงินประจำปีงบประมาณ 2564	108
	1. งบแสดงฐานะการเงิน	110
	2. งบแสดงผลการดำเนินงานทางการเงิน	112
	3. รายละเอียดประกอบงบการเงิน	114





# ส่วนที่ 1

ภาพรวมของสภาเกษตรกรจังหวัด  
มหาสารคาม  
และสำนักงานสภาเกษตรกรจังหวัด  
มหาสารคาม

## 1. วิสัยทัศน์

“เป็นศูนย์กลางสร้างเครือข่ายการผลิตพืช ผลิตภัณฑ์เศรษฐกิจ เกษตรกรมีคุณภาพชีวิตที่ดี วิถีเกษตรทฤษฎีใหม่ สู่ความมั่นคงและยั่งยืน”

## 2. ค่านิยมร่วม

“เป็นศูนย์กลางในการพัฒนาความเข้มแข็งของเกษตรกร กลุ่มของเกษตรกร และองค์กรเกษตรกร รวมทั้งเป็นตัวกลางในการช่วยเหลือแก้ไขปัญหาเกษตรกร เพิ่มคุณภาพชีวิตและความเป็นอยู่ของเกษตรกรให้ดียิ่งขึ้น”

## 3. องค์กรประกอบสภาเกษตรกรจังหวัด

1. สมาชิกที่ได้รับการเลือกตั้ง จำนวนสิบหกคน ในกรณีที่จังหวัดใดมีจำนวนอำเภอมากกว่าสิบหกอำเภอ ให้เพิ่มจำนวนผู้แทนเกษตรกรในจังหวัดนั้นให้เท่ากับจำนวนของอำเภอ

2. สมาชิกผู้ทรงคุณวุฒิ ซึ่งสมาชิกตาม (1) เลือกจากผู้มีความรู้ ความเชี่ยวชาญด้านเกษตรกรรม จำนวนห้าคน โดยมาจากด้านพืช ด้านสัตว์ และด้านประมง อย่างน้อยด้านละหนึ่งคน

## 4. อำนาจหน้าที่

### 4.1 สภาเกษตรกรจังหวัดมหาสารคาม

- 1) พัฒนาและเสริมสร้างความเข้มแข็งแก่เกษตรกรและองค์กรเกษตรกรภายในจังหวัด
- 2) ประสานนโยบายและการดำเนินงานระหว่างองค์กรเกษตรกร เกษตรกร สถาบันวิจัย สถาบันการศึกษา และหน่วยงานของรัฐ
- 3) ส่งเสริมและสนับสนุนการรวมกลุ่มขององค์กรเกษตรกร กลุ่มเกษตรกรและยุวเกษตรกรในจังหวัดในรูปแบบต่างๆ
- 4) เสนอแผนพัฒนาเกษตรกรรมระดับจังหวัดต่อสภาเกษตรกรแห่งชาติเพื่อบูรณาการเป็นแผนแม่บทเสนอต่อคณะรัฐมนตรีต่อไป

5) สนับสนุนและส่งเสริมการศึกษา การฝึกอบรม และการถ่ายทอดเทคโนโลยีแก่เกษตรกรและยุวเกษตรกร เพื่อเพิ่มขีดความสามารถในการประกอบอาชีพเกษตรกรอย่างครบวงจรและยั่งยืน

6) เสนอนโยบายและแนวทางในการพัฒนาและแก้ไขปัญหาที่เกี่ยวข้องกับภาคเกษตรกรรม รวมทั้งราคาผลผลิตทางเกษตร กรรมที่ไม่เป็นธรรมต่อสภาเกษตรกรแห่งชาติ

7) ให้คำปรึกษาและขอแนะนำแก่เกษตรกรหรือองค์กรเกษตรกร

8) แต่งตั้งคณะทำงานเพื่อดำเนินการใดๆ ให้บรรลุวัตถุประสงค์ตามพระราชบัญญัติ

9) ปฏิบัติหน้าที่ตามที่ได้รับมอบหมายจากสภาเกษตรกรแห่งชาติ

#### 4.2 อำนาจหน้าที่ของสำนักงานสภาเกษตรกรจังหวัดมหาสารคาม

1) รับผิดชอบงานด้านธุรการ และทำหน้าที่เป็นเลขานุการของสภาเกษตรกรจังหวัด

2) รวบรวม ศึกษาและวิเคราะห์ข้อมูลต่างๆ ที่เกี่ยวกับการดำเนินงานของสภาเกษตรกรจังหวัด

3) ประชาสัมพันธ์ให้เกษตรกร และองค์กรเกษตรกรได้ทราบถึงนโยบาย แผนพัฒนาเกษตรกรรมจังหวัด และการดำเนินงานของสภาเกษตรกรจังหวัด

4) จัดให้มีระบบฐานข้อมูลและการเผยแพร่ข้อมูลข่าวสาร ผลงานการวิจัยและองค์ความรู้เกี่ยวกับการผลิต ผลผลิต การแปรรูป ผลิตภัณฑ์เกษตรกรรม รวมทั้งตลาดทั้งภายในประเทศและต่างประเทศ

5) ประสานการดำเนินงานกับเกษตรกร องค์กรเกษตรกร และหน่วยงานที่เกี่ยวข้อง

6) จัดทำรายงานประจำปีของสภาเกษตรกรจังหวัด

7) ปฏิบัติหน้าที่อื่นใดตามที่สภาเกษตรกรแห่งชาติ และสภาเกษตรกรจังหวัดมอบหมาย



## 5. โครงสร้างองค์กร

### 5.1 โครงสร้างองค์กรตามพระราชบัญญัติสภาเกษตรกรแห่งชาติ พ.ศ. 2553

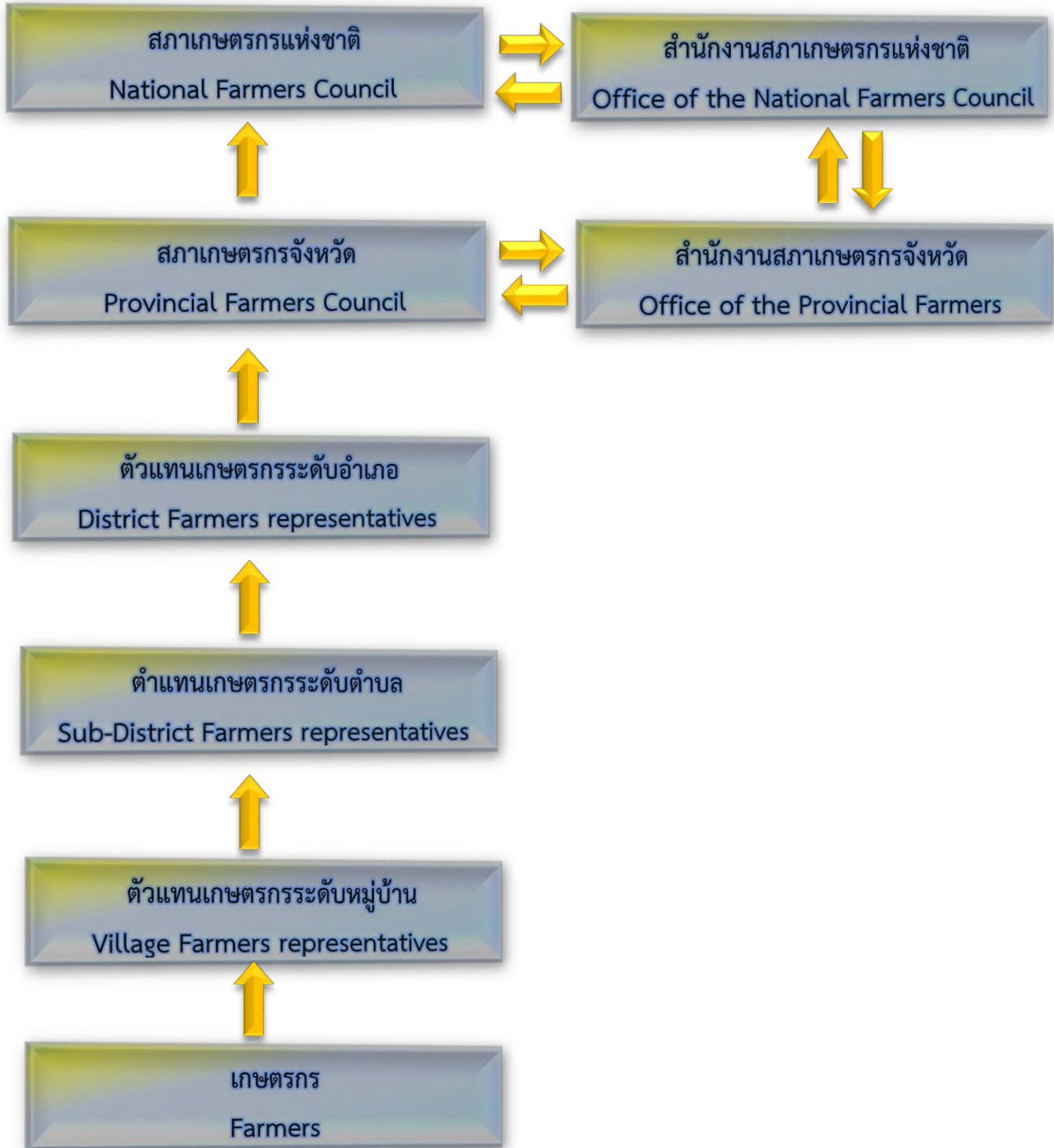

## 5.2 โครงสร้างสภาเกษตรกรจังหวัดมหาสารคาม

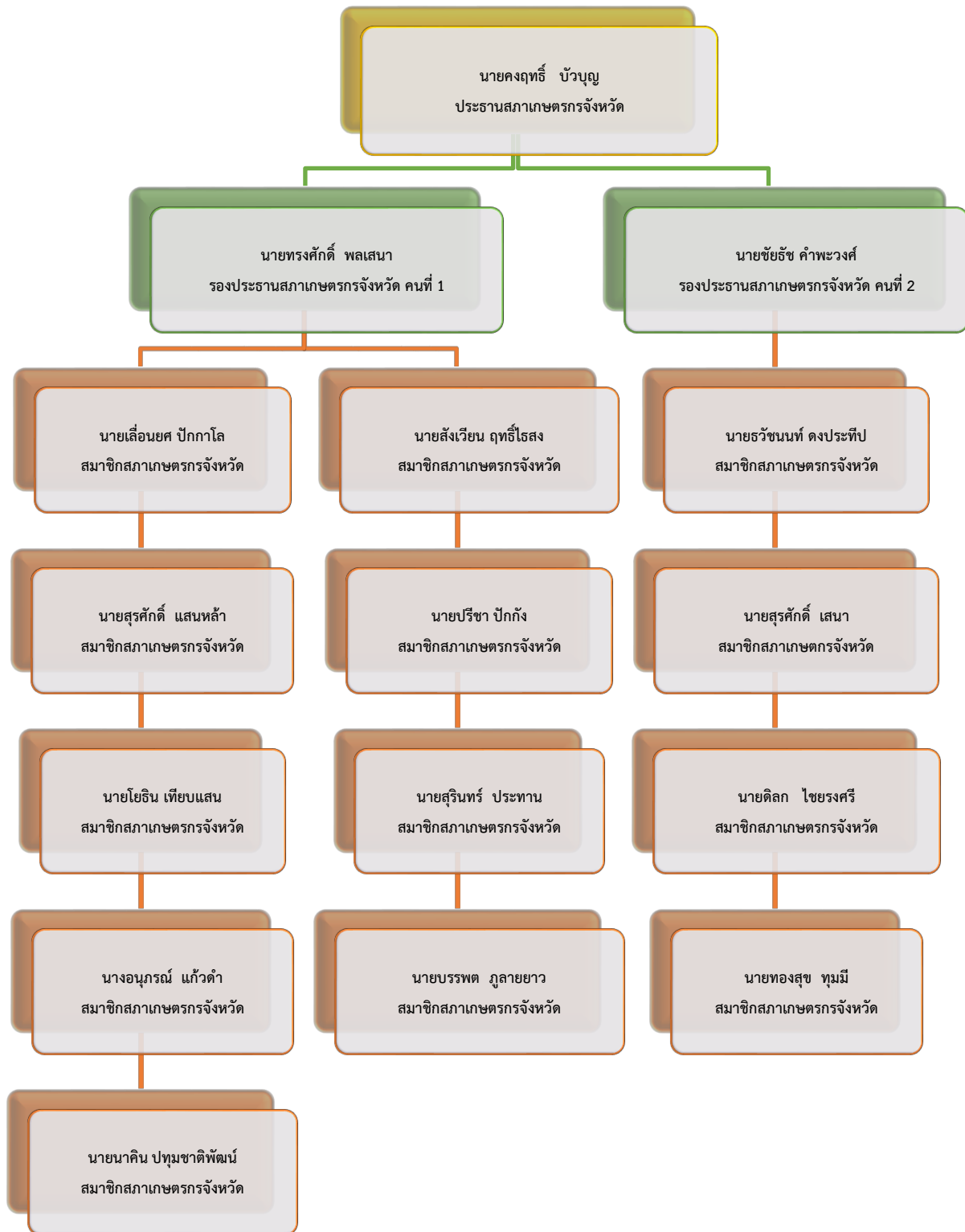

## ปัจจุบันโครงสร้างสภาเกษตรกรจังหวัดมหาสารคาม มีจำนวนทั้งสิ้น 16 คน ประกอบด้วย

1) ประธานสภาเกษตรกรจังหวัดมหาสารคาม	1	คน
2) รองประธานสภาเกษตรกรจังหวัดมหาสารคาม	2	คน
3) สมาชิกสภาเกษตรกรจังหวัดที่เป็นผู้แทนเกษตรกรระดับอำเภอ	8	คน
4) สมาชิกสภาเกษตรกรจังหวัด (ผู้ทรงคุณวุฒิด้านพืช)	2	คน
5) สมาชิกสภาเกษตรกรจังหวัด (ผู้ทรงคุณวุฒิด้านสัตว์)	1	คน
6) สมาชิกสภาเกษตรกรจังหวัด (ผู้ทรงคุณวุฒิด้านประมง)	1	คน
7) สมาชิกสภาเกษตรกรจังหวัด (ผู้ทรงคุณวุฒิด้านเกษตรกรรมอื่นๆ)	1	คน

### 5.3 รายชื่อสมาชิกสภาเกษตรกรจังหวัดมหาสารคาม

1) นายคงฤทธิ์ บัวบุญ	ประธานสภาเกษตรกรจังหวัดมหาสารคาม
2) นายทรงศักดิ์ พลเสนา	รองประธานสภาเกษตรกรจังหวัด คนที่ 1
3) นายชัยธัช คำพะวงศ์	รองประธานสภาเกษตรกรจังหวัด คนที่ 2
4) นายสังเวียน ฤทธิ์ไธสง	สมาชิกสภาเกษตรกรจังหวัด
5) นายธวัชชนนท์ ดงประทีป	สมาชิกสภาเกษตรกรจังหวัด
6) นายปรีชา ปักกั	สมาชิกสภาเกษตรกรจังหวัด
7) นายสุรินทร์ ประทาน	สมาชิกสภาเกษตรกรจังหวัด
8) นายโยธิน เทียบแสน	สมาชิกสภาเกษตรกรจังหวัด
9) นายเลื่อนยศ ปักกาโล	สมาชิกสภาเกษตรกรจังหวัด
10) นายสุรศักดิ์ แสนหล้า	สมาชิกสภาเกษตรกรจังหวัด
11) นายสุรศักดิ์ เสนา	สมาชิกสภาเกษตรกรจังหวัด
12) นายนาคิน ปทุมชาติพัฒน์	สมาชิกสภาเกษตรกรจังหวัด (ผู้ทรงคุณวุฒิด้านเกษตรกรรมอื่นๆ)
13) นายดิลก ไชยรงค์ศรี	สมาชิกสภาเกษตรกรจังหวัด (ผู้ทรงคุณวุฒิด้านพืช)
14) นายทองสุข ทুমมี	สมาชิกสภาเกษตรกรจังหวัด (ผู้ทรงคุณวุฒิด้านพืช)
15) นายบรรพต ภูลายยาว	สมาชิกสภาเกษตรกรจังหวัด (ผู้ทรงคุณวุฒิด้านสัตว์)
16) นางอนุภรณ์ แก้วดำ	สมาชิกสภาเกษตรกรจังหวัด (ผู้ทรงคุณวุฒิด้านประมง)



#### 5.4 โครงสร้างสำนักงานสภาเกษตรกรจังหวัดมหาสารคาม

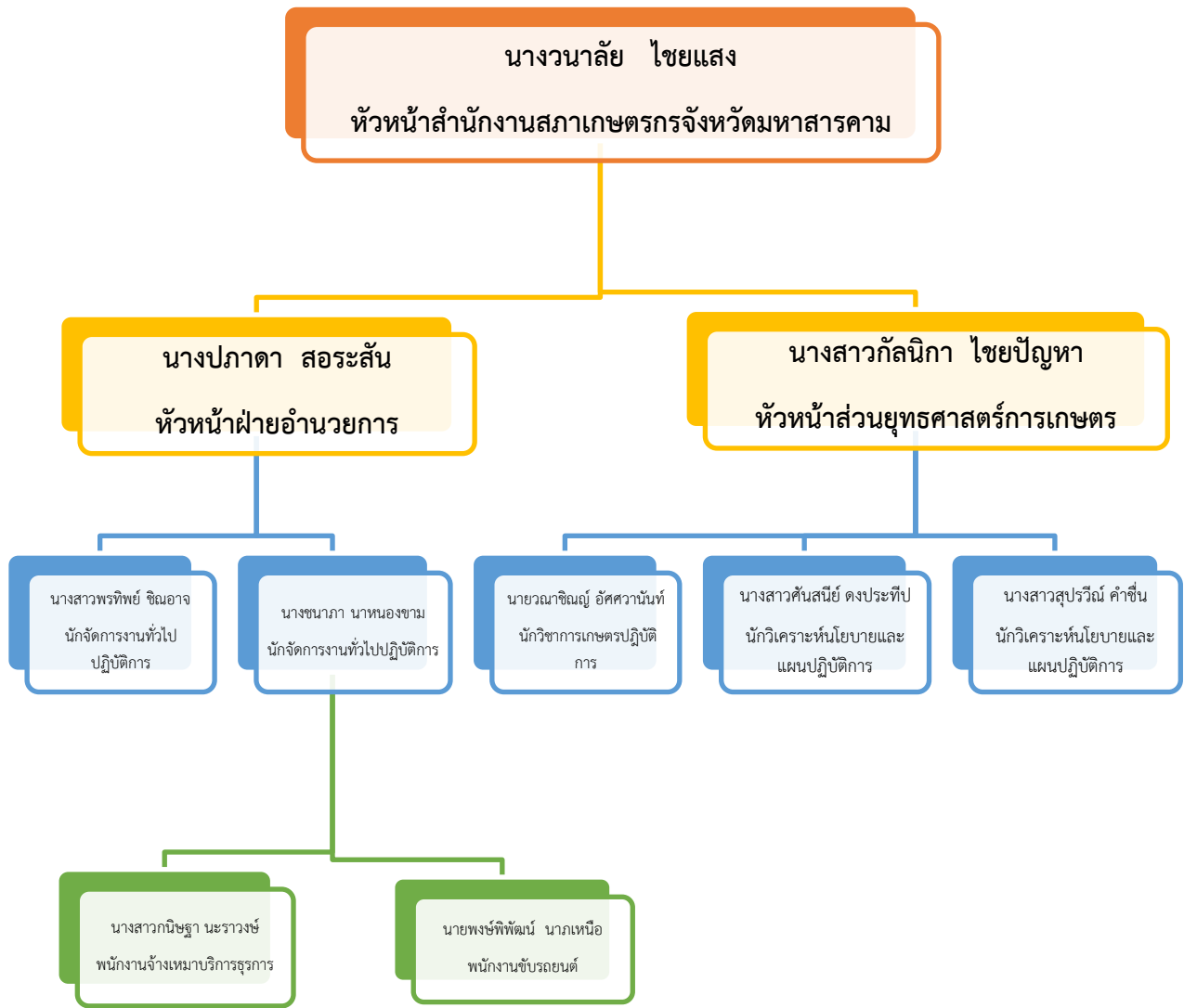

โครงสร้างสำนักงานสภาเกษตรกรจังหวัดมหาสารคาม จำนวน 10 คน ประกอบด้วย

- |  |   |    |
|--|---|----|
| 1) หัวหน้าสำนักงานสภาเกษตรกรจังหวัดมหาสารคาม | 1 | คน |
| 2) หัวหน้าฝ่ายอำนวยการ                       | 1 | คน |
| 3) หัวหน้าส่วนยุทธศาสตร์การเกษตร             | 1 | คน |
| 4) นักวิเคราะห์นโยบายและแผนปฏิบัติการ        | 2 | คน |
| 5) นักวิชาการเกษตรปฏิบัติการ                 | 1 | คน |
| 6) นักจัดการงานทั่วไปปฏิบัติการ              | 2 | คน |
| 7) พนักงานจ้างเหมาบริการ                     | 2 | คน |

#### 5.5 อัตรากำลังสำนักงานสภาเกษตรกรจังหวัดมหาสารคาม

- |                              |   |
|------------------------------|---|
| 1) นางวนาลัย ชยแสง           | หัวหน้าสำนักงานสภาเกษตรกรจังหวัดมหาสารคาม |
| 2) นางปภาดา สอระสัน          | หัวหน้าฝ่ายอำนวยการ                       |
| 3) นางสาวกัลณิกา ไชยปัญหา    | หัวหน้าส่วนยุทธศาสตร์การเกษตร             |
| 4) นางสาวศันสนีย์ ดงประทีป   | นักวิเคราะห์นโยบายและแผนปฏิบัติการ        |
| 5) นางสาวสุประวีณ์ คำชื่น    | นักวิเคราะห์นโยบายและแผนปฏิบัติการ        |
| 6) นายวงษาชินฉัญ อัครวานันท์ | นักวิชาการเกษตรปฏิบัติการ                 |
| 7) นางสาวชนาภา แคนสี         | นักจัดการงานทั่วไปปฏิบัติการ              |
| 8) นางสาวพรทิพย์ ชินอาจ      | นักจัดการงานทั่วไปปฏิบัติการ              |
| 9) นางสาวกนิษฐา นระวางษ์     | พนักงานจ้างเหมาบริการธุรการ               |
| 10) นายพงษ์พิพัฒน์ นาถเหนือ  | พนักงานจ้างเหมาบริการขับรถยนต์            |

## 6. ข้อมูลทั่วไปของจังหวัดมหาสารคาม

### 6.1 ที่ตั้งและขนาด

จังหวัดมหาสารคาม ตั้งอยู่บริเวณตอนกลางของภาคตะวันออกเฉียงเหนือ มีพื้นที่ 5,291.683 ตารางกิโลเมตร หรือ 3,307,301.87 ไร่ มีพื้นที่เป็นลำดับที่ 15 ของภาคและเป็นลำดับที่ 42 ของประเทศไทย มีอาณาเขตติดต่อกับจังหวัดใกล้เคียง ดังนี้ ทางทิศเหนือติดต่อกับจังหวัดขอนแก่น และจังหวัดกาฬสินธุ์ ทิศใต้ติดต่อกับจังหวัดสุรินทร์และจังหวัดบุรีรัมย์ ทิศตะวันออกติดต่อกับจังหวัดกาฬสินธุ์ และจังหวัดร้อยเอ็ด ทิศตะวันตกติดต่อกับจังหวัดขอนแก่น และจังหวัดบุรีรัมย์

### 6.2 ลักษณะภูมิประเทศ

ลักษณะภูมิประเทศ โดยทั่วไปของจังหวัดมหาสารคาม เป็นพื้นที่ค่อนข้างราบเรียบถึงลูกคลื่นลอนลาด พื้นที่โดยทั่วไปมีความสูงจากระดับน้ำทะเลประมาณ 130 -230 เมตร ด้านทิศตะวันตกและทิศเหนือเป็นที่สูงในเขตอำเภอโกสุมพิสัย อำเภอเชียงยืน และอำเภอกันทรวิชัย ครอบคลุมพื้นที่ ประมาณครึ่งหนึ่งของพื้นที่จังหวัด และค่อย ๆ ลาดเทมาทางทิศตะวันออกและทิศใต้มีลำน้ำชี ลำค้ำยสายหลักไหลผ่าน ได้แก่ ลำน้ำชี

### 6.3 ลักษณะภูมิอากาศ

มีลักษณะฝนตกสลับกับอากาศแห้ง (Wet and dry climate) มีปริมาณน้ำฝนเฉลี่ยต่อปี อยู่ที่ประมาณ 118 มิลลิเมตร/ปี อุณหภูมิเฉลี่ยตลอดปีอยู่ที่ประมาณ 27.98 องศาเซลเซียส ในช่วงเดือนเมษายนของทุกปีจังหวัดจะมีอุณหภูมิสูงสุดเฉลี่ยประมาณ 39 องศาเซลเซียส ส่วนอุณหภูมิต่ำสุดวัดได้ในช่วงเดือนมกราคม อยู่ที่ประมาณ 15 องศาเซลเซียส อุณหภูมิเฉลี่ยตลอดทั้งปีอยู่ที่ประมาณ 27 องศาเซลเซียส จังหวัดมีฤดูกาลต่างๆ แบ่งเป็น 3 ฤดู คือ ฤดูร้อน เริ่มตั้งแต่เดือนมีนาคมไปจนถึงเดือนมิถุนายน ฤดูฝนเริ่มตั้งแต่กรกฎาคมไปจนถึงเดือนตุลาคม และฤดูหนาวเริ่มตั้งแต่เดือนพฤศจิกายนไปจนถึงเดือนกุมภาพันธ์

### 6.4 เขตการปกครอง และจำนวนประชากร

จังหวัดแบ่งเขตการปกครองออกเป็น 13 อำเภอ องค์การบริหารส่วนตำบล 123 แห่ง เทศบาลเมือง 1 แห่ง เทศบาลตำบล 18 แห่ง และหมู่บ้าน 1,944 หมู่บ้าน โดยอำเภอที่มีพื้นที่มากที่สุดคือ โกสุมพิสัย (827.876) รองลงมาคือ อำเภอบรบือ (681.622) อำเภอวาปีปทุม (605.774) และอำเภอเมือง (556.697) ตามลำดับ จังหวัดมีประชากรจำนวน 963,072 คน แบ่งเป็นชาย จำนวน 472,797 คน และหญิง จำนวน 490,275 คน โดยอำเภอที่มีประชากรมากที่สุด คือ อำเภอเมืองมหาสารคาม จำนวน 159,231 คน อันดับสอง คือ อำเภอโกสุมพิสัย จำนวน 120,121 คน อันดับสาม คือ อำเภอวาปีปทุม จำนวน 114,348 คน และอันดับสี่ คือ อำเภอบรบือ จำนวน 109,017 คน ตามลำดับ (ข้อมูล ณ ธันวาคม 2560 กรมการปกครอง)

### 6.5 ด้านโครงสร้างพื้นฐาน

#### 1) การไฟฟ้า

จังหวัดมหาสารคาม มีผลการสำรวจข้อมูลจำนวนผู้ใช้ไฟฟ้าและการจำหน่ายกระแสไฟฟ้าจำแนกตามประเภทต่าง ๆ เมื่อปี พ.ศ. 2560 ของจังหวัดมหาสารคาม พบว่า



(1) จำนวนผู้ใช้ไฟฟ้าทั้งสิ้น 284,367 ราย โดยอำเภอที่มีจำนวนผู้ใช้ไฟฟ้ามากที่สุด อันดับแรก คือ อำเภอเมืองมหาสารคาม เท่ากับ 90,256 ราย รองลงมาได้แก่ อำเภอพยัคฆภูมิพิสัย เท่ากับ 49,835 ราย อันดับสาม ได้แก่ อำเภอบรบือ เท่ากับ 42,306 ราย

(2) การจำหน่ายกระแสไฟฟ้า (วัดต์/ชั่วโมง) จากสถิติของการไฟฟ้าส่วนภูมิภาคจังหวัดมหาสารคามเมื่อปี พ.ศ. 2560 พบว่า จังหวัดได้จำหน่ายกระแสไฟฟ้าให้ส่วนต่างๆ ได้แก่ ที่อยู่อาศัย สถานธุรกิจ และอุตสาหกรรม สถานที่ราชการและสาธารณะ และอื่นๆ รวมทั้งสิ้น 617,565,617.22 วัดต์/ชั่วโมง

ทั้งนี้ การไฟฟ้าส่วนภูมิภาคจังหวัดมหาสารคาม ได้ทำการจำหน่ายกระแสไฟฟ้าให้กับ สถานธุรกิจ และอุตสาหกรรม มากที่สุด เท่ากับ 345,293,997.97 วัดต์/ชั่วโมง อันดับสอง ได้แก่ ที่อยู่อาศัย เท่ากับ 260,434,375.41 วัดต์/ชั่วโมง อันดับสาม ได้แก่ สถานที่ราชการและสาธารณะ เท่ากับ 6,718,150.48 วัดต์/ชั่วโมง โดยมีการจำหน่ายกระแสไฟฟ้าให้กับผู้ใช้หรือสถานที่ต่างๆ ประเภทอื่นๆ เท่ากับ 5,119,093.33 วัดต์/ชั่วโมง (ข้อมูลจาก การไฟฟ้าส่วนภูมิภาคจังหวัดมหาสารคาม : ตุลาคม 2560)

## 2) การประปา

จังหวัดมีพื้นที่ให้บริการน้ำประปารวมทั้งสิ้น 7 อำเภอ ได้แก่ อำเภอเมืองมหาสารคาม อำเภอกันทรวิชัย อำเภอโกสุมพิสัย อำเภอบรบือ อำเภอกุดรัง อำเภอพยัคฆภูมิพิสัย และอำเภอวาปีปทุม จำแนกการให้บริการ ออกเป็น 2 สาขา คือ

1) การประปาส่วนภูมิภาค สาขามหาสารคาม มีพื้นที่ให้บริการน้ำประปา 5 อำเภอ ประกอบด้วย

1.1) อำเภอเมืองมหาสารคาม ให้บริการพื้นที่ เทศบาลเมืองมหาสารคาม เทศบาลตำบล แวงน่าง อบต.แก้ง อบต.แก้งเลิงจาน อบต.เขาวา อบต.ท่าสองคอน อบต.แก้ง อบต.แวงน่าง อบต.หนองกุง อบต.หนองโน อบต.หนองปลิง และ อบต.ห้วยแอ่ง

1.2) อำเภอกันทรวิชัย ให้บริการพื้นที่ เทศบาลตำบลขามเรียง เทศบาลตำบลโคกพระ เทศบาลตำบลท่าขอนยาง อบต.ขามเฒ่าพัฒนา อบต.คันธารราษฎร์ อบต.โคกพระ อบต.ศรีสุข และ อบต.มะค่า

1.3) อำเภอโกสุมพิสัย ให้บริการพื้นที่ เทศบาลตำบลหัวขวาง และ อบต.หัวขวาง

1.4) อำเภอบรบือ ให้บริการพื้นที่ เทศบาลตำบลบรบือ อบต.โนนราษี อบต.บรบือ อบต.บ่อใหญ่ อบต.หนองสิม อบต.หนองโก อบต.หนองจิก และ อบต.กุดรัง (อำเภอกุดรัง)

2) การประปาส่วนภูมิภาคพยัคฆภูมิพิสัย มีพื้นที่รับผิดชอบในการให้บริการน้ำประปา 2 อำเภอ คือ อำเภอพยัคฆภูมิพิสัย และอำเภอวาปีปทุม

## 3) การบริการโทรศัพท์

ผลสำรวจพื้นที่ในความรับผิดชอบของบริษัท ทีโอที จำกัด (มหาชน) ปี พ.ศ. 2560 จังหวัด มีหมายเลขที่เปิดใช้จำนวน 16,330 เลขหมาย เป็นหมายเลขโทรศัพท์สาธารณะ จำนวน 620 หมายเลข รวมทั้งสิ้น 16,950 หมายเลข

## 4) การสื่อสารโทรคมนาคม

จังหวัดมีที่ทำการไปรษณีย์ 12 แห่ง ยกเว้นอำเภอกุดรัง จะใช้บริการที่ทำการไปรษณีย์ของอำเภอบรบือ และอำเภอชื่นชมใช้บริการที่ทำการไปรษณีย์อำเภอเชียงยืน ส่วนไปรษณีย์รับฝากมีไปรษณีย์โนนศรีสวัสดิ์ในเขตของอำเภอเมืองมหาสารคาม และไปรษณีย์ท่าขอนยางในเขตของอำเภอกันทรวิชัย

จังหวัดมหาสารคาม มีสถานีวิทยุกระจายเสียงหลัก จำนวน 5 สถานี ได้แก่ สถานีวิทยุกรมการรักษาดินแดน (รด.) กองทัพอากาศ (ทอ.) สถานีวิทยุมหาวิทยาลัยมหาสารคาม สถานีวิทยุกระจายเสียงแห่งประเทศไทย (สสวท.) และ องค์การสื่อสารมวลชนแห่งประเทศไทย (อ.ส.ม.ท.) นอกจากนี้ยังมีสถานีวิทยุชุมชนอีกจำนวน 104 แห่ง และสถานี เคเบิลทีวี 3 แห่ง 4

#### 5) การคมนาคม

การคมนาคมขนส่งของจังหวัดมหาสารคาม จะใช้การคมนาคมทางถนนเป็นหลักประกอบด้วย ถนนทางหลวงแผ่นดินสายประธาน ถนนทางหลวงแผ่นดินสายรองประธาน ถนนทางหลวงแผ่นดินสายรองประธาน และ ทางหลวงชนบทและทางหลวงท้องถิ่น ดังนี้

##### 5.1) ถนนทางหลวงแผ่นดินสายประธาน ประกอบด้วย

- ทางหลวงแผ่นดินหมายเลข 23 (บ้านไผ่-มหาสารคาม-ร้อยเอ็ด-ยโสธร-อุบลราชธานี) เป็นเส้นทางที่มีความสำคัญในระดับภาค ทำหน้าที่เชื่อมโยงจังหวัดตอนกลางกับจังหวัดตอนล่างของภาคตะวันออกเฉียงเหนือทางทิศตะวันออก
- ทางหลวงแผ่นดินหมายเลข 23 (ตอนเลี้ยงเมืองด้านตะวันออกและด้านตะวันตก) เป็นระบบถนนวงแหวนของชุมชนเมืองมหาสารคาม มีบทบาทในการแบ่งเบาปริมาณการจราจรของระบบถนนสายหลัก และทำให้การเชื่อมโยงติดต่อของชุมชนภายในจังหวัดมีประสิทธิภาพมากขึ้นและทำหน้าที่เป็นทางเลี้ยงเมือง (BY PASS) กรณีไม่ต้องการผ่านชุมชนเมืองมหาสารคาม

##### 5.2) ถนนทางหลวงแผ่นดินสายรองประธาน ประกอบด้วย

- ทางหลวงแผ่นดินหมายเลข 208 (มหาสารคาม-โกสุมพิสัย-ท่าพระเชื่อมโยงกับถนนมิตรภาพจังหวัดขอนแก่น) เชื่อมโยงระหว่างจังหวัดมหาสารคาม กับจังหวัดขอนแก่น ผ่านอำเภอโกสุมพิสัย เทศบาลตำบลท่าพระและบรรจบกับทางหลวงแผ่นดินหมายเลข 2 (ถนนมิตรภาพ)
- ทางหลวงแผ่นดินหมายเลข 213 (มหาสารคาม-กันทรวิชัย-กาฬสินธุ์) เชื่อมโยงระหว่างจังหวัดมหาสารคาม กับจังหวัดกาฬสินธุ์ ผ่านอำเภอกันทรวิชัย อำเภอยางตลาด จังหวัดกาฬสินธุ์
- ทางหลวงแผ่นดินหมายเลข 219 (บรบือ-นาเชือก-พยัคฆภูมิพิสัย-บุรีรัมย์) เชื่อมโยงระหว่างจังหวัดมหาสารคาม กับจังหวัดบุรีรัมย์ และจังหวัดสุรินทร์ ซึ่งเป็นจังหวัดทางตอนใต้ของภาคตะวันออกเฉียงเหนือ

- ทางหลวงแผ่นดินหมายเลข 209 (สายขอนแก่น – เชียงยืน -กาฬสินธุ์)

- ทางหลวงแผ่นดินหมายเลข 202 (สายพยัคฆภูมิพิสัย – พุทไธสง -สุวรรณภูมิ)

5.3) ถนนทางหลวงแผ่นดินที่เชื่อมโยงระหว่างจังหวัด กับอำเภอ หรือสถานที่สำคัญ เพื่อให้สามารถติดต่อกันได้อย่างมีประสิทธิภาพ และมีบทบาทในการแบ่งเบาปริมาณการจราจรของระบบถนนทางหลวงแผ่นดินสายประธาน และทำหน้าที่การเชื่อมโยงติดต่อระหว่างชุมชนสำคัญของจังหวัด ประกอบด้วย

- ทางหลวงแผ่นดินหมายเลข 2040 (อำเภอเมืองมหาสารคาม -อำเภอวาปีปทุม -อำเภอพยัคฆภูมิพิสัย)
- ทางหลวงแผ่นดินหมายเลข 2045 (อำเภอวาปีปทุม -จังหวัดร้อยเอ็ด)
- ทางหลวงแผ่นดินหมายเลข 2237 (สายโกสุมพิสัย -เชียงใหม่)

- ทางหลวงแผ่นดินหมายเลข 2152 (สายเชียงใหม่ -เชียงใหม่ -กระนวน)
- ทางหลวงแผ่นดินหมายเลข 2300 (สายโกสุมพิสัย -กุตุรง)
- ทางหลวงแผ่นดินหมายเลข 2322 (สายโกสุมพิสัย - กุตุรง - บรบือ -นาคูน)
- ทางหลวงแผ่นดินหมายเลข 2063 (สายบรบือ -วาปีปทุม)
- ทางหลวงแผ่นดินหมายเลข 2381 (สายนาเชือก -นาคูน)
- ทางหลวงแผ่นดินหมายเลข 2118 (สายกันทรวิชัย -เชียงใหม่)
- ทางหลวงแผ่นดินหมายเลข 2380 (สายมหาสารคาม -แกดำ)

#### 5.4) ทางหลวงชนบทและทางหลวงท้องถิ่น

เป็นระบบถนนที่เชื่อมโยงติดต่อระหว่างชุมชนศูนย์กลางชนบทและพื้นที่ชนบท เป็นเส้นทางที่นำผลผลิตจากพื้นที่เกษตรกรรมมายังตลาดที่เป็นชุมชนศูนย์กลางของพื้นที่และการกระจายสินค้า ตลอดจนการบริการต่าง ๆ ไปสู่พื้นที่โดยรอบและมีบทบาทในการแบ่งเบาปริมาณการจราจรของระบบถนนประธานและทำหน้าที่เชื่อมโยงติดต่อระหว่างชุมชนสำคัญของจังหวัด

### 6.6 สถานการณ์และแนวโน้ม ด้านเศรษฐกิจ สังคม และสิ่งแวดล้อม

#### สถานการณ์ด้านเศรษฐกิจ

##### 1) ผลผลิตมวลรวมจังหวัด

ประมาณการมูลค่าผลิตภัณฑ์มวลรวมจังหวัดปี 2559 มูลค่า 54,263 ล้านบาท รายได้เฉลี่ยต่อคน/ปี (GPP) จำนวน 65,520 บาท เป็นลำดับที่ 64 ของประเทศ และลำดับที่ 11 ของภาคตะวันออกเฉียงเหนือ แยกเป็น

-ภาคเกษตร มีรายได้ 12,227 ล้านบาท คิดเป็นร้อยละ 22.53

-ภาคนอกเกษตร มีรายได้ 42,037 ล้านบาท คิดเป็นร้อยละ 77.47

##### 2) ด้านการเกษตร

จังหวัดมหาสารคามมีพื้นที่ทั้งหมด 3,307,301.87 ไร่ และข้อมูลสำรวจในปี พ.ศ. 2559 จังหวัดมีพื้นที่ทำการเกษตรจำนวน 2,818,573 ไร่ คิดเป็นร้อยละ 85.22 ของพื้นที่จังหวัด

พืชเศรษฐกิจหลัก ที่สำคัญ ได้แก่ ข้าวนาปี อ้อยโรงงาน และมันสำปะหลัง โดยในรอบปี 2560/61 มีพื้นที่ปลูกข้าวนาปี จำนวน 2,057,752 ไร่ มีผลผลิต 639,325 ตัน มูลค่า 6,521.12 ล้านบาท มันสำปะหลัง 122,532.02 ไร่ มีผลผลิต 326,578 ตัน มูลค่า 924.36 ล้านบาท และอ้อยโรงงาน 157,755.91 ไร่ มีผลผลิต 114,925.50 ตัน มูลค่า 1,251.31 ล้านบาท

## ส่วนที่ 2

ผลการปฏิบัติงานภายใต้แผนปฏิบัติ  
งานประจำปี 2564



# 1.โครงการจัดทำแผนพัฒนาเกษตรกรรมระดับตำบล สำนักงานสภาเกษตรกรจังหวัด มหาสารคาม ประจำปีงบประมาณ 2564

## หลักการและเหตุผล

ตามที่คณะรัฐมนตรีได้แถลงต่อรัฐสภา เมื่อวันที่ 25 กรกฎาคม 2562 รัฐบาลให้ความสำคัญกับชุมชนในการนำความรู้และทรัพยากรในพื้นที่มาผลิตเป็นสินค้าและบริการ เพื่อเพิ่มศักยภาพของเศรษฐกิจฐานรากให้สามารถสร้างรายได้ กระจายรายได้สู่ชุมชน สนับสนุนสินค้าชุมชนและยกระดับวิสาหกิจชุมชนให้มีความเข้มแข็ง พัฒนาช่องทางการตลาดเชื่อมโยงกับระบบพาณิชย์อิเล็กทรอนิกส์และสร้างพลังสังคม พลังชุมชน รวมทั้งสร้างการเรียนรู้ฝึกออาชีพกลุ่มอิสระในการร่วมขับเคลื่อนและพัฒนาประเทศ รัฐบาลจึงมีนโยบายดำเนินการดังนี้ ส่งเสริมวิสาหกิจชุมชนและผลิตภัณฑ์ชุมชนด้วยการสร้างมูลค่าเพิ่มธุรกิจชุมชนผ่านอัตลักษณ์ของพื้นที่ สนับสนุนความเข้มแข็งของวิสาหกิจชุมชนผ่านเทคโนโลยี สร้างโอกาสและส่งเสริมการเข้าถึงข้อมูลข่าวสารที่ทันสมัยและบริการทางการเงินของวิสาหกิจชุมชน ส่งเสริมการลงทุนในชุมชน เพื่อสร้างงานในชุมชน และสร้างสภาพแวดล้อมที่เอื้อต่อการดำเนินธุรกิจของวิสาหกิจชุมชน สร้างความเข้มแข็งของชุมชนด้วยการสร้างผู้นำชุมชน ยกระดับคุณภาพตลาดชุมชน สถาบันการเงินของชุมชน สวัสดิการชุมชน สาธารณสุขชุมชน ป่าชุมชน ไม่มีค่า ท่องเที่ยวชุมชน และส่งเสริมการขยายตลาดออกสู่ต่างประเทศ แก้ไขปัญหาที่อยู่อาศัย ที่ดินทำกิน สร้างชุมชนที่น่าอยู่ สร้างพลังในชุมชน และสร้างเครือข่ายชุมชนที่เข้มแข็ง และส่งเสริมบทบาทภาคเอกชนในการช่วยพัฒนาสังคมและเศรษฐกิจฐานราก สภาเกษตรกรแห่งชาติ เป็นองค์กรที่จัดตั้งขึ้นตามพระราชบัญญัติสภาเกษตรกรและองค์กรเกษตรกร จึงเห็นความจำเป็นในการส่งเสริมให้ สภาเกษตรกรจังหวัดต่าง ๆ จัดให้มีเวทีสำหรับเกษตรกรฐานราก ที่ช่วยกันคิด วิเคราะห์ ค้นหาทางออกวางแผนพัฒนาแก้ไขปัญหาความเดือดร้อน และความต้องการประการต่าง ๆ ด้วยตนเอง จึงอาศัยอำนาจตามมาตรา 4 พระราชบัญญัติสภาเกษตรกรแห่งชาติ พ.ศ.2553 ประกอบกับมาตรา 11 (6) แห่งพระราชบัญญัติระเบียบบริหารราชการแผ่นดิน พ.ศ.2534 และที่แก้ไขเพิ่มเติม แต่งตั้งคณะกรรมการบริหารและคณะทำงานขับเคลื่อนโครงการการสร้างความเข้มแข็งเกษตรกร เศรษฐกิจฐานรากแบบมีส่วนร่วมด้วยเครือข่ายชุมชน

ในการนี้ สภาเกษตรกรแห่งชาติ จึงได้ให้สภาเกษตรกรจังหวัด จัดให้มีเวทีสำหรับเกษตรกร ที่จะได้ร่วมคิด วิเคราะห์ปัญหาความต้องการของตนเอง พร้อมแนวทางในการพัฒนาแก้ปัญหาความต้องการดังกล่าวซึ่งอาจประกอบไปด้วยปัญหาความเดือดร้อนด้านหนี้สิน ที่ดินทำกิน แหล่งน้ำเพื่อการเกษตร ราคาปัจจัยการผลิตและผลผลิตการเกษตร สวัสดิการ สิทธิเกษตรกร และการไม่ได้รับความเป็นธรรม เป็นต้น แล้วสรุปรวมจัดทำเป็นแผนพัฒนาเกษตรกรรมระดับตำบล พร้อมกิจกรรม/โครงการที่จะดำเนินการเพื่อเป็นการพัฒนาแก้ไขปัญหาในพื้นที่ตำบล และสนับสนุนให้เกษตรกรรวมกลุ่มเพื่อดำเนินการพัฒนาแก้ปัญหาของตน ด้วยตัวของเกษตรกรเอง รวมทั้งประสานงานหน่วยงานที่เกี่ยวข้องให้การช่วยเหลือพัฒนาแก้ไขปัญหาดังกล่าวของเกษตรกร ซึ่งได้เริ่มดำเนินการมาตั้งแต่ปีงบประมาณ 2559 เป็นต้นมา โดยในการแก้ปัญหาผลผลิตการเกษตร มีราคาตกต่ำและไม่มีเสถียรภาพ ได้มุ่งเน้นให้มีการยกระดับของเกษตรกร จากเกษตรกรที่ทำการผลิตและขายผลผลิตทางการเกษตรในรูปวัตถุดิบที่ได้ราคาต่ำให้ดำเนินการแปรรูปผลผลิตเพื่อเพิ่มมูลค่า และจำหน่ายในราคาที่สูงขึ้น มีรายได้มากขึ้น ดำเนินการครอบคลุมเชื่อมโยงตั้งแต่การผลิตแปรรูป จนถึงตลาด เพื่อผลประโยชน์ส่วนใหญ่ตกแก่เกษตรกร ซึ่งเป็นแนวทางที่เห็นควรดำเนินการต่อเนื่องในปีงบประมาณ 2561 จนถึงอย่างน้อยปี 2564 ซึ่งเป็นปีสิ้นสุดยุทธศาสตร์สภาเกษตรกรแห่งชาติ (ฉบับที่ 2) ปี 2560 – 2564

### วัตถุประสงค์ของโครงการ

1. เพื่อพัฒนาศักยภาพเศรษฐกิจชุมชนท้องถิ่นสู่การจัดการตนเองด้านการเกษตร
2. เพื่อเปลี่ยนแนวทางในการพัฒนาเกษตรกรที่เหมาะสมตามศักยภาพของพื้นที่
3. เพื่อเกิดแนวทางการแก้ไขปัญหาของเกษตรกรแบบมีส่วนร่วม

### เป้าหมาย

จัดทำแผนพัฒนาเกษตรกรรมระดับตำบลหนองทุ่ม อำเภอลำดวน จังหวัดมหาสารคาม จำนวน 1 ตำบล

## ขั้นตอนและแนวทางการดำเนินงาน

1. การเตรียมความพร้อมของเจ้าหน้าที่ ได้แก่ การประชุมชี้แจงเจ้าหน้าที่ เพื่อให้เกิดความเข้าใจในแนวทาง และทิศทางของแผนงาน โครงการให้สามารถดำเนินงานตามภารกิจได้อย่างมีประสิทธิภาพ

2. การคัดเลือกและจำแนกตำบลเป้าหมาย

3. การสำรวจข้อมูลและวิเคราะห์ศักยภาพของพื้นที่ โดยการจัดเก็บและรวบรวมข้อมูลการเกษตรในตำบล เพื่อใช้เป็นข้อมูลเบื้องต้นในการวางแผนและดำเนินโครงการ

4. การจัดทำแผนปฏิบัติโครงการ โดยการดำเนินกิจกรรมการทำแผนเกษตรกรรมระดับตำบลโดยชุมชน โดยการสำรวจและวิเคราะห์ความเป็นไปได้ในการทำกิจกรรมเกษตรประเภทต่างๆ ของตำบลแล้วกำหนดกิจกรรมการสาธิต ทดสอบ และถ่ายทอดเทคโนโลยีที่เหมาะสมต่อไป

5. การดำเนินงานตามกระบวนการทำแผนเกษตรกรรมระดับตำบลโดยชุมชน

5.1 พัฒนาและฝึกอบรมผู้แทนเกษตรกร ผู้นำชุมชน

5.2 การพัฒนากลไกการจัดทำแผนเกษตรกรรมระดับตำบล โดยสภาเกษตรกร

5.3 พัฒนาศูนย์ข้อมูลเกษตรกรรมระดับตำบล โดยชุมชน

5.4 สร้างการเรียนรู้และทดลองในรูปแบบต่าง ๆ เพื่อแก้ปัญหาเกษตรกรรม

6. การส่งเสริม เผยแพร่ ประชาสัมพันธ์ เพื่อแสดงผลงานรูปธรรมของแผนพัฒนาเกษตรกรรมระดับตำบลที่ประสบผลสำเร็จทั้งในระดับการเผยแพร่ประชาสัมพันธ์ในตำบลและระดับการเผยแพร่ประชาสัมพันธ์ทั่วไป

7. บูรณาการความร่วมมือเพื่อสนับสนุนแผนพัฒนาเกษตรกรรมระดับตำบลสู่ชุมชนจัดการตนเอง

## 8. การตรวจสอบ ติดตาม และรายงาน

## 9. การประเมินผล

### งบประมาณโครงการ

งบประมาณดำเนินการรวมทั้งสิ้น 36,000 บาท ( สามหมื่นหกพันบาทถ้วน )

งบประมาณสนับสนุนการจัดทำแผนพัฒนาเกษตรกรรมระดับตำบล 36,000 บาท

- เป้าหมายผู้เข้าร่วมการจัดเวทีทบทวนสร้างการตื่นรู้ปัญหาเกษตรกร รวม 100 คน

- รายละเอียดค่าใช้จ่ายงบประมาณ

ที่	รายการ	ราคา/หน่วย	จำนวน/คน/ที่	รวม 2 ตำบล
1	ค่าอาหารกลางวัน 1 มื้อ	100	100	10,000
2	ค่าอาหารว่าง 2 มื้อ	70	100	7,000
3	ค่าวัสดุอุปกรณ์		1	9,400
4	ค่าป้ายไวนิล/สถานที่	1,000	1	1,000
5	ค่าน้ำมันเชื้อเพลิงประสานงาน โครงการ			5,000
6.	ค่าวิทยากรกระบวนการ	600	3	3,600
รวมทั้งสิ้น				36,000

หมายเหตุ ค่าใช้จ่ายทั้งหมดสามารถถัวจ่ายได้

### หน่วยงานรับผิดชอบ

หน่วยงานหลัก      สภาเกษตรกรจังหวัดมหาสารคาม สำนักงานสภาเกษตรกรจังหวัด  
มหาสารคาม และคณะผู้ปฏิบัติงานเครือข่ายสภาเกษตรกรจังหวัด  
มหาสารคามระดับอำเภอระดับตำบล ระดับหมู่บ้าน

หน่วยงานสนับสนุน    หน่วยงานภาครัฐราชการ ภาคเอกชน สถาบันการศึกษา ในระดับอำเภอ  
และระดับจังหวัด

## กิจกรรมและวิธีดำเนินงาน

1. การเตรียมความพร้อมของเจ้าหน้าที่ โดยดำเนินการประชุมชี้แจงเจ้าหน้าที่ ผู้ปฏิบัติงาน โครงการ แนวทาง และขั้นตอนการดำเนินงาน ให้สามารถดำเนินการตามภารกิจได้อย่างมีประสิทธิภาพให้เข้าถึงหลักการของโครงการ

2. การคัดเลือกและจำแนกตำบลเป้าหมาย ตามหลักเกณฑ์และเงื่อนไข ดังนี้

- (1) เป็นตำบลที่มีความเหมาะสมต่อการเพิ่มศักยภาพด้านการเกษตร
- (2) เป็นพื้นที่มีศักยภาพเอื้อต่อการสร้างเครือข่ายกระบวนการเรียนรู้
- (3) เกษตรกรในตำบลมีความพร้อมและต้องการเข้าร่วม โครงการ

เพื่อให้การถ่ายทอดเทคโนโลยีเกิดประสิทธิภาพ จึงได้จำแนกกลุ่มของตำบล ตามหลักเกณฑ์และเงื่อนไขเป็น 3 ระดับ คือ (1) ระดับเริ่มดำเนินการ (2) ระดับพัฒนา (1) ระดับสมบูรณ์ แบบ

ระดับตำบล	หลักเกณฑ์		
	ความเหมาะสมต่อการเพิ่มศักยภาพด้านการเกษตร	ศักยภาพเอื้อต่อเครือข่ายการเรียนรู้	ความพร้อมและความต้องการของเกษตรกร
ระดับเริ่มดำเนินการ	เหมาะสม	ศักยภาพพอใช้	มีความพร้อม
ระดับพัฒนา	เหมาะสม	ศักยภาพค่อนข้างสูง	มีความพร้อม
ระดับสมบูรณ์แบบ	เหมาะสม	ศักยภาพสูง	มีความพร้อม

-ให้พิจารณาดำเนินการคัดเลือกตำบลระดับพัฒนาที่มีศักยภาพ และมีกิจกรรมเกษตรเอื้ออำนวยต่อการพัฒนา เข้าร่วมโครงการตามเป้าหมายแต่ละปี และพัฒนาต่อเนื่องให้เป็นระดับสมบูรณ์ต่อไป

-ดำเนินการจัดเตรียมการพัฒนาตำบลระดับเริ่มดำเนินการ เพื่อคัดเลือกเข้าร่วมโครงการในปีต่อไป

3. การสำรวจข้อมูลและวิเคราะห์ศักยภาพของพื้นที่ ตำบลเป้าหมาย เพื่อปรับปรุงระบบการส่งเสริมการเกษตร ให้สามารถสนองต่อความต้องการของชุมชน

3.1 จัดทำทะเบียนครัวเรือน และจัดเก็บข้อมูลเกษตรกรในตำบลเป้าหมาย โดยอาศัยผู้นำท้องถิ่น คณะกรรมการหมู่บ้าน และ/หรือแกนนำกลุ่มอาชีพต่าง ๆ

3.2 ศึกษาวิเคราะห์ข้อมูลการผลิตทั้งด้านกายภาพ ชีวภาพ เศรษฐกิจ สังคม วัฒนธรรม ภูมิปัญญาชาวบ้าน และเทคโนโลยีด้านการเกษตรที่มีอยู่อย่างละเอียด ก่อนเริ่มดำเนินโครงการ เพื่อกำหนดกิจกรรมตามโครงการ และใช้เป็นข้อมูลในการประเมินผล

4. การจัดทำแผนปฏิบัติการโครงการ โดยกำหนดกิจกรรมการถ่ายทอดเทคโนโลยีในพื้นที่ จากผลการสำรวจและวิเคราะห์ความเป็นไปได้ในการทำกิจกรรมการเกษตรประเภทต่าง ๆ ของตำบล และพิจารณากำหนดกิจกรรม การสาธิต ทดสอบ และถ่ายทอดเทคโนโลยีที่เหมาะสม

### แผนการปฏิบัติงาน

กิจกรรม	เป้าหมาย	งบประมาณ	ระยะเวลาดำเนินการในปีงบประมาณ 2564				หน่วยงานรับผิดชอบ
			ไตรมาส 1 (ต.ค.- ธ.ค.)	ไตรมาส 2 (ม.ค.- มี.ค.)	ไตรมาส 3 (เม.ย.- มิ.ย.)	ไตรมาส 4 (ก.ค.- ก.ย.)	
1. การประชุมคณะกรรมการขับเคลื่อนการคัดเลือกและจำแนกตำบลเป้าหมาย		36,000	←→				สกก/ สภจ
2. แต่งตั้งคณะกรรมการจัดทำแผนพัฒนาเกษตรกรรมโดยชุมชนระดับตำบล				←→			สกก/ สภจ
3. การจัดทำแผนโดยชุมชน -การสำรวจข้อมูลโดยชุมชน -การตรวจทานข้อมูล				←→			สกก/ สภจ



-การบันทึกข้อมูลสู่ระบบ ฐานข้อมูลเกษตรกรรมโดย ชุมชน -การวิเคราะห์ข้อมูลทุนและ ศักยภาพสู่การเปลี่ยนแปลง เกษตรกรรมยั่งยืน							
4.การจัดเวทีทบทวนสร้าง การตื่นรู้ปัญหาเกษตรกร				↔			
5.ส่งต่อการจัดทำแผน เกษตรกรรมระดับตำบลสู่ แนวทางปฏิบัติ -นำเสนอในรูปแบบ นิทรรศการ หรือนำเสนอผ่าน สื่อเพื่อประชาสัมพันธ์					↔		สภจ/ สภจ
6.ติดตาม ระเเมนผล และ รายงานต่อ สภาเกษตรกรแห่งชาติ					↔		สภจ/ สภจ
รวม		36,000					

## ผลที่คาดว่าจะได้รับ

1. ทำให้เกิดตำบลนาร่อง มุ่งเน้นระบบการมีส่วนร่วมของเกษตรกร (People participation) และมีรูปแบบกระบวนการเรียนรู้ ซึ่งเป็นแนวทางในการสร้างชุมชนเครือข่ายพัฒนาการเกษตร (Technical Cooperation among Developing Villages = TCDV)
2. ทำให้มีการพัฒนาการเกษตรที่มุ่งเน้นให้มีการเชื่อมโยง (Linkage) การปฏิบัติงานระหว่างเจ้าหน้าที่ภาครัฐ องค์กร แกนนำกลุ่มอาชีพ และหน่วยงานต่าง ๆ อย่างมีประสิทธิภาพ สามารถสนองต่อความต้องการของเกษตรกรในชุมชน
3. เกษตรกรในชุมชนมีแผนที่เหมาะสมสามารถนำไปปรับใช้ในการทำการเกษตรในไร่นาได้จริง ทำให้เพิ่มผลผลิตและต้นทุนการผลิต และส่งผลให้เกษตรกรมีรายได้เพิ่มขึ้น

## สรุปผลการดำเนินโครงการจัดทำแผนพัฒนาเกษตรกรรมระดับตำบล

---

- ผู้เข้าร่วมกิจกรรม:**
- สภาเกษตรกรจังหวัดมหาสารคาม/สำนักงานสภาเกษตรกรจังหวัดมหาสารคาม
  - วิทยากรจากเครือข่ายเกษตรกรรมทางเลือกภาคอีสาน
  - ตัวแทนจากสำนักงานพาณิชย์จังหวัดมหาสารคาม
  - ตัวแทนจากสถานีพัฒนาที่ดินจังหวัดมหาสารคาม
  - ตัวแทนจากสำนักปลัดงานจังหวัดมหาสารคาม
  - ตัวแทนจากสำนักงานอุตสาหกรรมจังหวัดมหาสารคาม
  - ตัวแทนจากสำนักงานพัฒนาชุมชนจังหวัดมหาสารคาม
  - เกษตรอำเภอวาปีปทุม
  - ปศุสัตว์อำเภอวาปีปทุม
  - ท้องถิ่นอำเภอวาปีปทุม
  - กลุ่มเกษตรกร/องค์กรเกษตรกร ตามเป้าหมายโครงการ
- รวมทั้งสิ้น 114 คน**

**ปัญหา / อุปสรรค :** กลุ่มเกษตรกรเป้าหมายที่เข้าร่วมโครงการประสบกับปัญหาหลายด้านปัญหา

- เมล็ดพันธุ์มีราคาแพง
- ไม่มีตลาดรองรับสินค้าที่ชัดเจนและมั่นคง
- ปลูกพืชผักไม่ได้หลากหลายชนิด
- ขาดความรู้ด้านการทำการเกษตร
- ขาดผู้นำที่มีองค์ความรู้ด้านการเกษตร
- ไม่มีที่ดินทำกิน ฝนแล้ง ไม่มีแหล่งน้ำเพียงพอต่อการทำการเกษตร

- กำหนดราคาผลผลิตเองไม่ได้
- การเข้าถึงแหล่งเงินทุนเป็นไปได้ยาก
- สภาพดินในพื้นที่ไม่มีความอุดมสมบูรณ์
- ปัญหาแมลงศัตรูพืชด้านการเกษตร

## ความต้องการ

: กลุ่มเกษตรกรเป้าหมายที่เข้าร่วมโครงการมีความต้องการ

- การตลาดสำหรับรองรับสินค้าทางการเกษตร
- มีผู้นำแต่ละหมู่บ้านเพื่อประสานงานกับหน่วยงาน
- ต้องการให้มีกลุ่มต้นแบบในการบริหารจัดการเลี้ยงสัตว์
- สามารถกำหนดราคาผลผลิตเองได้
- ต้องการให้มีโครงการสูบน้ำจากพลังงานแสงอาทิตย์ให้ทั่วถึงทั้งตำบล
- มีหน่วยงานที่เกี่ยวข้องให้ความรู้ด้านการเกษตร
- ต้องการเกษตรกรต้นแบบในการทำเกษตรที่ประสบความสำเร็จและทำอย่างยั่งยืน
- เกิดมาตรฐานด้านการผลิตอาหารด้านเกษตรที่ปลอดภัย
- ต้องการให้มีศูนย์บริการและถ่ายทอดเทคโนโลยีการเกษตรประจำตำบล
- ต้องการให้มีการจัดอบรมให้ความรู้ด้านการเกษตรเป็นประจำจากหน่วยงานราชการ

**ผลลัพธ์ที่ได้จากการจัดทำแผนพัฒนาเกษตรกรรมระดับตำบลหนองทุ่ม:**

- 1.เกิดเกษตรกรต้นแบบในตำบลเพื่อพัฒนาศักยภาพและเครือข่าย
- 2.เกิดฐานข้อมูลของกลุ่มเกษตรกรในชุมชน

- 3.เกิดมาตรฐานการเกษตรปลอดภัยของตำบลและระดับจังหวัด
- 4.เกิดคู่มือการพัฒนาเกษตรปลอดภัยของจังหวัด
- 5.เกิดกลไกในพื้นที่แบบมีส่วนร่วมเพื่อกำหนดแผนการเกษตรระดับตำบล
- 6.มีศูนย์การเรียนรู้ด้านการเกษตรในชุมชน
- 7.เกิดคณะทำงานด้านการเกษตรในระดับตำบล/ระดับจังหวัด
- 8.เกิดเครือข่ายระดับตำบล/จังหวัด

## 2.แผนพัฒนาเกษตรกรรมระดับจังหวัด

### หลักการและเหตุผล

รัฐธรรมนูญแห่งราชอาณาจักรไทย พ.ศ. 2550 มาตรา 84 (8) กำหนดให้ส่งเสริมการรวมกลุ่มของเกษตรกรในรูปสภาเกษตรกร เพื่อวางแผนการเกษตรและรักษาผลประโยชน์ร่วมกันของเกษตรกร จึงได้มีพระราชบัญญัติสภาเกษตรกรแห่งชาติ พ.ศ.2553 และมีผลบังคับใช้ตั้งแต่วันที่ 20 พฤศจิกายน 2553 เพื่อให้รัฐต้องดำเนินการคุ้มครอง และรักษาผลประโยชน์ของเกษตรกรในการผลิต และการตลาด ส่งเสริมให้สินค้าเกษตรกรได้รับผลตอบแทนสูงสุด รวมทั้งส่งเสริมการรวมกลุ่ม ของเกษตรกรในรูปของสภาเกษตรกร เพื่อวางแผนเกษตรกรรม และรักษาผลประโยชน์ร่วมกันของเกษตรกร เพื่อสนับสนุน การมีส่วนร่วมของเกษตรกร ในการกำหนดนโยบาย และวางแผนพัฒนาเกษตรกรรมอย่างเป็นระบบ เพื่อเพิ่มศักยภาพและยกระดับคุณภาพชีวิตของเกษตรกรให้ดีขึ้น ทั้งในด้านเศรษฐกิจ สังคม และการเมือง อย่างต่อเนื่องและเป็น ไปเพื่อเกษตรกรอย่างแท้จริง และมีกระบวนการตรวจสอบ การใช้อำนาจรัฐด้านการปฏิบัติตาม นโยบายเกษตรกรรม อันจะนำไปสู่การพัฒนาภาคเกษตรกรรม และระบบเศรษฐกิจโดยรวมของประเทศอย่างยั่งยืนในอนาคต จึงได้มีการจัดตั้งสภาเกษตรกรแห่งชาติเพื่อให้ทำหน้าที่เป็นตัวแทนของเกษตรกรในการดำเนินกิจกรรมต่าง ๆ เกี่ยวกับเกษตรกรรม ซึ่งกำหนดให้มีการจัดตั้งสภาเกษตรกร 2 ระดับ คือ สภาเกษตรกรแห่งชาติ และสภาเกษตรกรจังหวัด เพื่อทำหน้าที่ในการคุ้มครองและรักษาผลประโยชน์ เพิ่มศักยภาพและยกระดับคุณภาพชีวิตของเกษตรกรให้ดีขึ้น ทั้งในด้านเศรษฐกิจ สังคม การเมือง อันจะนำไปสู่การพัฒนาภาคเกษตรกรรมและระบบเศรษฐกิจโดยรวมของประเทศอย่างยั่งยืนในอนาคต ต่อไป

ตามพระราชบัญญัติสภาเกษตรกรแห่งชาติ พ.ศ. 2553 มาตรา 33 (4) กำหนดให้สภาเกษตรกรจังหวัดเสนอแผนพัฒนาเกษตรกรรมระดับจังหวัดต่อสภาเกษตรกรแห่งชาติ เพื่อบูรณาการเป็นแผนแม่บทเสนอต่อคณะรัฐมนตรี ประกอบกับสภาเกษตรกรแห่งชาติกำหนดยุทธศาสตร์ให้มีการจัดทำแผนแม่บทเพื่อพัฒนาเกษตรกรรมบูรณาการจากล่างสู่บน ระดับตำบล อำเภอ และจังหวัด ดังนั้นการจัดทำแผนแม่บทเพื่อพัฒนาเกษตรกรรมระดับจังหวัด ซึ่งสภาเกษตรกรจังหวัด สำนักงานสภาเกษตรกรจังหวัด ได้ดำเนินการบูรณาการการจัดทำแผนแม่บทเพื่อพัฒนาเกษตรกรรมระดับจังหวัดในการแก้ไขปัญหาด้านการเกษตรของเกษตรกรในพื้นที่จังหวัด โดยได้จัดทำโครงการจัดทำแผนแม่บทเพื่อพัฒนาเกษตรกรรมระดับจังหวัด เพื่อระดมปัญหา ความคิดเห็น แนวทางแก้ไข และความต้องการพัฒนาด้านการเกษตรของเกษตรกรและผู้มีส่วนได้ส่วนเสีย จำนวน 13 อำเภอ ของจังหวัดมหาสารคาม เพื่อนำไปจัดทำเป็นแผนพัฒนาเกษตรกรรมจังหวัด เสนอต่อสภาเกษตรกรแห่งชาติ เพื่อบูรณาการเป็นแผนแม่บทเสนอต่อคณะรัฐมนตรีต่อไป



## วัตถุประสงค์

๑. เพื่อจัดทำแผนพัฒนาเกษตรกรรมระดับจังหวัดมหาสารคาม เพื่อบูรณาการเป็นแผนแม่บทเพื่อพัฒนาเกษตรกรรมเสนอต่อคณะรัฐมนตรีต่อไป
๒. เพื่อกำหนดแนวทางการพัฒนาและยุทธศาสตร์การพัฒนากษตรกรรมของจังหวัดมหาสารคาม
๓. เพื่อจัดทำแผนงาน/โครงการพัฒนาด้านการเกษตรแบบมีส่วนร่วมของจังหวัดมหาสารคาม ปี พ.ศ. 2557 -2560

## กรอบแนวทางดำเนินงาน

๑. รวบรวมและวิเคราะห์ข้อมูลพื้นฐานการเกษตรระดับจังหวัดจากหน่วยงานต่างๆที่เกี่ยวข้อง
๒. จัดเก็บข้อมูลวิธีการผลิต ต้นทุน รายจ่าย และรายได้จากการผลิตสินค้าเกษตรที่สำคัญทางเศรษฐกิจของจังหวัด
๓. จัดเก็บข้อมูลปัญหาด้านการเกษตร ข้อเสนอแนะการแก้ไขปัญหาในพื้นที่
๔. เตรียมความพร้อมวิทยากรในการจัดทำแผน อำเภอละ 1 คน เพื่อให้คำแนะนำในการจัดทำแผนพัฒนาเกษตรกรรมต่อผู้แทนตำบลต่างๆในพื้นที่จังหวัดมหาสารคาม
๕. จัดเตรียมเอกสารเพื่อใช้ในการประชุมระดมความคิดเห็นการจัดทำแผนงานพัฒนาเกษตรกรรมระดับตำบล โดยนำข้อมูลที่ได้จากสถานการณ์ทางการเกษตรในพื้นที่ตำบลมาทำการสังเคราะห์
๖. จัดประชุมระดมความคิดเห็นเกษตรกร ผู้แทนองค์กรเกษตรกร ผู้แทนกลุ่มอาชีพเกษตรกรรมสาขาต่างๆ เกษตรกรดีเด่น ประชาชนเกษตร เกษตรตำบล องค์กรบริหารส่วนตำบล หน่วยงานราชการ สถาบันการศึกษา และผู้ที่มีส่วนได้เสีย เกี่ยวกับปัญหา และแนวทางการพัฒนาการเกษตรในพื้นที่ตำบล เพื่อจัดทำเป็นแผนงานพัฒนาเกษตรกรรม และโครงการระดับตำบล
๗. เตรียมเอกสารและจัดให้มีการประชุมระดมความคิดเห็นเกษตรกร ผู้ที่มีส่วนเกี่ยวข้องและผู้มีส่วนได้เสีย เพื่อจัดทำแผนงานพัฒนาเกษตรกรรมระดับอำเภอ โดยนำสถานการณ์ทางการเกษตรในพื้นที่ตำบล ข้อเสนอปัญหาความต้องการและแนวทางการพัฒนาในระดับตำบล รวมทั้งโครงการต่างๆจากทุกตำบลมานำเสนอในการประชุม เพื่อระดมความคิดเห็นสรุปประเด็นปัญหา และแนวทางการพัฒนาในพื้นที่จัดทำแผนงานพัฒนาเกษตรกรรมและโครงการระดับอำเภอ
๘. เตรียมเอกสารและจัดให้มีการประชุมเกษตรกร ผู้ที่มีส่วนเกี่ยวข้อง และผู้ที่มีส่วนได้เสียระดมความคิดเห็นการจัดทำแผนงานพัฒนาเกษตรกรรมระดับจังหวัด โดยนำสถานการณ์ทางการเกษตรในพื้นที่

อำเภอ ข้อเสนอปัญหาความต้องการและแนวทางพัฒนาในระดับอำเภอ รวมทั้งโครงการต่างๆจากทุก  
อำเภอนำเสนอในการประชุม รวมทั้งข้อเสนอปัญหา สถานการณ์จากผู้เข้าร่วมประชุม เพื่อระดม  
ความคิดเห็นสรุปประเด็นปัญหาและแนวทางการพัฒนาใช้ในการจัดทำแผนงานพัฒนาเกษตรกรรมแล  
โครงการระดับจังหวัด

๙. ประชุมระดมความคิดเห็นเพื่อ วิเคราะห์ศักยภาพการเกษตร (SWOT) กำหนดวิสัยทัศน์ พันธกิจ ประเด็น  
ยุทธศาสตร์การพัฒนาเกษตรกรรมระดับจังหวัด กำหนดกลยุทธ์การดำเนินงาน ตัวชี้วัดและอาจจัดทำ  
เป็นโครงการที่สอดคล้องกับกลยุทธ์และประเด็นยุทธศาสตร์
๑๐. จัดทำร่างแผนพัฒนาเกษตรกรรมระดับจังหวัด และจัดประชาพิจารณ์รับฟังความคิดเห็นเพื่อปรับปรุง  
ครั้งสุดท้ายก่อนเสนอต่อสภาเกษตรกรจังหวัด และจัดทำเป็นรูปเล่มฉบับสมบูรณ์
๑๑. กำหนดแนวทาง วิธีการ เพื่อให้มีการติดตามประเมินผลการดำเนินงานตามแผนอย่างเป็นระบบ

### เป้าประสงค์

- 4.3.1 สภาเกษตรกรมีความเข้มแข็งมีเครือข่ายเชื่อมโยงกิจกรรมร่วมกันในทุกระดับ
- 4.3.2 มีแผนแม่บทเพื่อพัฒนาเกษตรกรรมที่บูรณาการจากระดับล่างสู่บน โดยการมี  
ส่วน  
ร่วมของเกษตรกร
- 4.3.3 เกษตรกร องค์กรเกษตรกร ได้รับการส่งเสริมพัฒนาองค์ความรู้ด้านการจัดการ  
การผลิต การตลาด และการจัดการองค์กรเกษตรกร
- 4.3.4 เป็นองค์กรที่มีข้อมูลด้านการเกษตรเพียงพอประกอบการตัดสินใจของเกษตรกร

### ตัวชี้วัด

- 4.4.1 ร้อยละ 80 ของสภาเกษตรกรจังหวัดมีเครือข่ายสภาเกษตรกรเชื่อมโยงระดับ  
อำเภอ และระดับตำบล
- 4.4.2 ร้อยละ 80 ของสภาเกษตรกรจังหวัดมีแผนพัฒนาเกษตรกรรมจังหวัดที่เชื่อมโยง  
กับแผนพัฒนาเกษตรกรรมอำเภอ และตำบล
- 4.4.3 ร้อยละ 80 ของเกษตรกรและองค์กรเกษตรกรเป้าหมาย ได้รับการพัฒนา  
ถ่ายทอดความรู้ด้านการบริหารจัดการ
- 4.4.4 ร้อยละ 80 ของข้อมูลสภาเกษตรกรจังหวัด และสภาเกษตรกรแห่งชาติ เกษตรกร  
และหน่วยงานที่เกี่ยวข้องสามารถนำไปใช้ประโยชน์ได้

## ประเด็นยุทธศาสตร์

- 4.5.1 สร้างศรัทธาและความเชื่อมั่นต่อสภาเกษตรกรและองค์กรเกษตรกร
- 4.5.2 จัดทำฐานข้อมูลด้านการเกษตรเพื่อประกอบการตัดสินใจ
- 4.5.3 บูรณาการจัดทำแผนแม่บทเพื่อพัฒนาเกษตรกรรมระดับชาติจากล่างสู่บน
- 4.5.4 สร้างความมั่งคั่ง มั่นคง และยั่งยืนในอาชีพเกษตรกรรม

## วิเคราะห์ศักยภาพ และสภาพแวดล้อมภาคการเกษตร

### ปัญหาความต้องการและแนวทางการพัฒนาการเกษตร

จากการที่สำนักงานสภาเกษตรกรจังหวัดมหาสารคาม ได้ดำเนินการจัดประชุมเพื่อระดมความคิดเห็นของผู้แทนเกษตรกรระดับตำบล เพื่อจัดทำแผนพัฒนาเกษตรกรรมระดับจังหวัด จากทั้งหมด 13 อำเภอ ของจังหวัดมหาสารคาม สามารถสรุปปัญหาและความต้องการ/แนวทางการพัฒนาด้านการเกษตรของเกษตรกรจังหวัดมหาสารคาม โดยกำหนดกลุ่มประเด็นตามมาตรา 41 ว่าด้วยสาระสำคัญการจัดทำแผนแม่บทเพื่อพัฒนาเกษตรกรรมระดับจังหวัด ตามพระราชบัญญัติสภาเกษตรกรแห่งชาติ พ.ศ.2553 ดังนี้

### 1. การส่งเสริมและการสนับสนุนการรวมกลุ่มของเกษตรกร องค์กรเกษตรกร กลุ่มเกษตรกร และยูวเกษตรกร ตามแนวปรัชญาเศรษฐกิจพอเพียง

ปัญหา/ความต้องการ	แนวทางการพัฒนา
1. การรวมกลุ่มเป็นแบบหลวมๆ ไม่มีความเข้มแข็ง	1. ส่งเสริมให้เกษตรกรเรียนรู้กระบวนการรวมกลุ่มอย่างถูกวิธี
2. กลุ่มขาดความรู้และประสบการณ์ร่วมถึงการบริหารจัดการกลุ่มที่ดี	2. ส่งเสริมให้ความรู้ความเข้าใจในการรวมกลุ่ม
3. สมาชิกในกลุ่มขาดความร่วมมือและความเสียสละแก่ส่วนรวมตลอดจนความไม่ซื่อสัตย์ภายในกลุ่ม	3. สนับสนุนการออกกฎระเบียบกลุ่มที่ชัดเจนเพื่อลดความขัดแย้งภายในกลุ่ม
4. เงินทุนหมุนเวียนไม่เพียงพอ ขาดข้อมูลแหล่งเงินทุน	4. สร้างจิตสำนึกความเสียสละต่อกลุ่มให้มีความรับผิดชอบร่วมกัน
5. การดำเนินการกิจกรรมไม่ต่อเนื่องจึงทำให้สมาชิกขาดความเชื่อมั่นต่อกลุ่ม	5. ภาครัฐหรือหน่วยงานที่เกี่ยวข้องควรให้การสนับสนุนเงินทุน และข้อมูลแหล่งเงินทุน
6. ขาดผู้นำกลุ่มที่มีความรู้ความสามารถ	

<p>7. การส่งเสริมสนับสนุนจากหน่วยงานที่เกี่ยวข้อง ไม่มีความต่อเนื่องชัดเจน</p> <p>8.เยาวชนรุ่นใหม่ขาดความสนใจด้านการเกษตร</p> <p>9.ผู้ปกครองไม่ส่งเสริมให้บุตรหลานเรียนด้าน การเกษตร หรือประกอบอาชีพการเกษตร</p>	<p>6. ชี้แจงวัตถุประสงค์ของการรวมกลุ่มและ ผลประโยชน์ร่วมกันให้กับสมาชิกกลุ่มเพื่อให้ เห็นถึงความสำคัญ</p> <p>7. อบรมให้ความรู้ด้านการบริหารจัดการกลุ่ม</p> <p>8. ศึกษาดูงานจากกลุ่มที่ประสบความสำเร็จ</p> <p>9. สนับสนุนทุนการศึกษาให้แก่เยาวชน ด้าน การเกษตร</p>
--	---

## 2.การส่งเสริมการพัฒนาคุ้มครองพื้นที่เกษตรกรรมและการแก้ไขปัญหาดินและที่ดิน

ปัญหา/ความต้องการ	แนวทางแก้ไขปัญหา
<p>1. ปัญหาแนวเขตที่ดินซ้ำซ้อน</p> <p>2. ที่ดินทำกินบางส่วนอยู่ในเขตป่าสงวน</p> <p>3. ดินเสื่อมสภาพขาดการปรับปรุงบำรุงดิน</p> <p>4. เกษตรกรใช้ปุ๋ยเคมีเป็นส่วนใหญ่</p> <p>5. เกษตรกรไม่เข้าใจเรื่องการประกาศโซนนิ่ง</p> <p>6. กลุ่มนายทุนเข้ามากว้านซื้อที่ดินเกษตรกรรม</p>	<p>1. บริหารจัดการป่าเสื่อมโทรม เพื่อจัดสรรเป็นที่ทำ กินให้กับเกษตรกร</p> <p>2. จัดทำการถือครองที่ดินให้ชัดเจน โดยใช้ระบบ ภูมิศาสตร์สารสนเทศ (GIS</p> <p>3. สำรวจและชี้แนวเขตที่ดินให้ชัดเจน</p> <p>4. วิเคราะห์สภาพดินแนะนำให้ความรู้เกี่ยวกับการ แก้ไขปัญหาดิน</p> <p>5. รณรงค์และให้หน่วยงานเข้ามาส่งเสริมการทำ และใช้ปุ๋ยหมักชีวภาพและปุ๋ยอินทรีย์</p> <p>6. ให้หน่วยงานที่เกี่ยวข้องแจ้งรายละเอียดเรื่อง โซนนิ่งให้เกษตรกรทราบอย่างชัดเจน</p>

3. การสร้างความเป็นธรรมด้านราคาผลผลิตทางเกษตรกรรม โดยคำนึงถึงการส่งเสริมให้สินค้าเกษตรได้รับผลตอบแทนสูงสุด

ปัญหา/ความต้องการ	แนวทางแก้ไขปัญหา
<ol style="list-style-type: none"> <li>1. ราคาสินค้าการเกษตรตกต่ำและความเป็นธรรมในเรื่องราคาผลผลิต</li> <li>2. ขาดองค์ความรู้วิธีการปลูกพืชที่ถูกต้อง</li> <li>3. เกษตรกรไม่สามารถกำหนดราคาผลผลิตของตนเองได้</li> <li>4. ต้นทุนการผลิตมีราคาสูง เช่น เมล็ดพันธุ์ ปุ๋ย ยา กำจัดศัตรูพืช</li> <li>5. เมล็ดพันธุ์ไม่มีคุณภาพและราคาสูง ส่งผลให้คุณภาพผลผลิตไม่ดี</li> <li>6. เกษตรกรถูกเอารัดเอาเปรียบจากพ่อค้าคนกลาง</li> <li>7. เกษตรกรไม่มีการรวมกลุ่มเพื่อขายผลผลิต</li> <li>8. ผลผลิตบางชนิดเก็บไว้นานไม่ได้จึงจำเป็นต้องขาย</li> <li>9. เกษตรกรขาดความรู้เรื่องการตลาด</li> <li>10. ผลผลิตไม่ได้คุณภาพ</li> </ol>	<ol style="list-style-type: none"> <li>1. มีการประกันราคาสินค้าการเกษตรที่มีคุณภาพ</li> <li>2. ส่งเสริม สนับสนุน และพัฒนาองค์ความรู้แก่เกษตรกร</li> <li>3. จัดตั้งตลาดกลางในท้องถิ่นเพื่อรับซื้อผลผลิตของเกษตรกร อำเภอละหนึ่งจุด</li> <li>4. ให้ภาครัฐควบคุมราคาปัจจัยการผลิตการเกษตร (ปุ๋ย , ยา , อุปกรณ์ทางการเกษตร)</li> <li>5. ส่งเสริมให้เกษตรกรแปรรูป</li> <li>6. ส่งเสริมให้มีการวางแผนการผลิตที่เหมาะสมเพื่อป้องกันสินค้าล้นตลาด</li> <li>7. มีมาตรการรองรับและกวดงัดในการรับซื้อ</li> <li>8. ส่งเสริมการรวมกลุ่มขายผลผลิตเพื่อเพิ่มการต่อรองกับพ่อค้า</li> <li>9. ให้เกษตรกรปรับปรุงผลผลิตให้ได้มาตรฐาน</li> <li>10. ให้ความรู้เรื่องการผลิตที่ได้มาตรฐาน</li> <li>11. จัดตั้งกลุ่มเมล็ดพันธุ์เพื่อผลิตเมล็ดพันธุ์เอง</li> <li>12. เพิ่มช่องทางการตลาด online &amp; off line Application &amp; Platform</li> </ol>

4. การพัฒนาแหล่งน้ำและจัดระบบชลประทานเพื่อเกษตรกรรม

ปัญหา/ความต้องการ	แนวทางแก้ไขปัญหา
<ol style="list-style-type: none"> <li>1. ระบบชลประทานเข้าไม่ถึงพื้นที่การเกษตรของเกษตรกร</li> <li>2. ขาดแหล่งกักเก็บน้ำเพื่อใช้ทำการเกษตรในฤดูแล้ง</li> </ol>	<ol style="list-style-type: none"> <li>1. ขยายพื้นที่ชลประทานและพัฒนาแหล่งน้ำแล้วจัดสรรระบบน้ำของเขตชลประทานในการประกอบอาชีพเกษตรกรรม</li> </ol>

<p>3. เกษตรกรต้องการ การบริหารจัดการน้ำที่ดี</p> <p>4. ไม่สามารถนำน้ำมาใช้ให้เกิดประโยชน์ได้เท่าที่ควร</p> <p>5. แหล่งน้ำธรรมชาติ คลองส่งน้ำ ตื้นเขิน</p> <p>6. น้ำเน่าเสีย</p> <p>7. แนวพังกันน้ำชำรุดเสียหาย</p> <p>8. ไฟฟ้าเพื่อการเกษตรเข้าไม่ถึงพื้นที่</p> <p>9. ไม่มีแก้มลิงไว้กักเก็บน้ำ</p>	<p>2. สร้างและพัฒนาแหล่งกักเก็บน้ำ อ่างเก็บน้ำฝายกั้นน้ำ ขุดสระน้ำไร่นา</p> <p>3. พัฒนาศักยภาพความรู้ในการบริหารจัดการน้ำ แบบมีส่วนร่วมจากทุกภาคส่วน</p> <p>4. เจาะบ่อบาดาลเพื่อการเกษตร</p> <p>5. สร้างฝายคอนกรีตชลประทานตลอดคลุมทุกพื้นที่เกษตรกรรม และพัฒนาระบบส่งน้ำด้วยท่อ</p> <p>6. จัดให้มีระบบสูบน้ำด้วยพลังไฟฟ้า</p> <p>7. พัฒนาแหล่งน้ำเพื่อการรักษาดินน้ำลำธารใช้ในการบริโภคนอกอุปโภค</p> <p>8. ขยายเขตไฟฟ้าเพื่อการเกษตร</p>
--	--

5. การอนุรักษ์ ฟื้นฟูและการใช้ประโยชน์จากทรัพยากรธรรมชาติและสิ่งแวดล้อมเพื่อการเกษตร

ปัญหา/ความต้องการ	แนวทางแก้ไข/ปัญหา
<p>1. มีการใช้สารเคมีในภาคการเกษตรมาก ทำให้มีสารพิษตกค้างในแหล่งน้ำธรรมชาติและในดินมาก</p> <p>2. เกษตรกรไม่ให้ความสำคัญกับสิ่งแวดล้อม</p> <p>3. มีการลักลอบตัดไม้ทำลายป่า</p> <p>4. การเผาตอซังข้าวและเศษวัสดุการเกษตรส่งผลให้ดินเสื่อมสภาพ และปัญหาหมอกควันเป็นพิษ</p>	<p>1. ส่งเสริมให้เกษตรกรมีความรู้เรื่องวิธีการลดสารเคมีในการเกษตร เช่น เกษตรอินทรีย์, ปุ๋ยคอก และปุ๋ยหมักเป็นต้น</p> <p>2. ส่งเสริมการปลูกพืชหมุนเวียนลดการใช้สารเคมี</p> <p>3. รณรงค์ละเลิกการใช้สารเคมีทำการเกษตรโดยหันมาใช้ปุ๋ยหมักแทน</p> <p>4. ปลูกป่าไม้ทดแทน</p> <p>5. การรวมกลุ่มธนาคารต้นไม้</p> <p>6. อบรมการผลิตและการใช้ปุ๋ยอินทรีย์</p> <p>7. ส่งเสริมการปลูกป่าต้นน้ำ</p> <p>8. ทำโครงการรณรงค์เฝ้าติดตามตอซัง</p> <p>9. ดำเนินการตามเกษตรทฤษฎีใหม่ โคนง นาโมเดล</p>



6.การค้นคว้า วิจัยและพัฒนาภูมิปัญญา พันธุกรรมพืชและสัตว์ท้องถิ่น นวัตกรรมเทคโนโลยีที่เหมาะสม และการถ่ายทอดองค์ความรู้ที่ได้จากการค้นคว้าเพื่อประโยชน์ทางเกษตรกรรม

ปัญหา/ความต้องการ	แนวทางแก้ไขปัญหา
<ol style="list-style-type: none"> <li>ขาดการพัฒนาองค์ความรู้ด้านพันธุกรรมพืชและพันธุกรรมสัตว์</li> <li>ขาดองค์กรที่เข้ามาส่งเสริมสนับสนุนและพัฒนาแหล่งพันธุ์พืช เช่น พันธุ์ข้าว , ท่อนพันธุ์มันสำปะหลัง หรือพืชทดแทน</li> <li>ขาดการส่งเสริมภูมิปัญญาของชาวบ้านอย่างจริงจัง</li> <li>ขาดความรู้ด้านนวัตกรรมที่ทันสมัย</li> <li>ขาดความรู้ในด้านการคัดพันธุ์พืชและพันธุ์สัตว์</li> <li>ขาดการอบรมให้ความรู้ด้านพืช ด้านสัตว์ และภูมิปัญญาท้องถิ่น</li> <li>เกษตรกรละเลยที่จะอนุรักษ์ภูมิปัญญา</li> </ol>	<ol style="list-style-type: none"> <li>ให้หน่วยงานของรัฐจัดหน้กวิชาการเกษตรเข้ามาแนะนำให้ความรู้ด้านการพัฒนาพันธุ์พืชและสัตว์</li> <li>ให้มีศูนย์วิจัยพันธุกรรมพืชใหม่ๆ ทั้งพืชเศรษฐกิจพืชปรับปรุงดินและสมุนไพรเพื่อแนะนำให้เกษตรกรนำไปปฏิบัติได้อย่างเหมาะสมกับสภาพท้องถิ่น</li> <li>ส่งเสริมสนับสนุนให้คนรุ่นหลังสืบทอดภูมิปัญญา</li> <li>ให้ความรู้ในการผสมผสานภูมิปัญญาเดิมกับเทคโนโลยีสมัยใหม่</li> <li>ส่งเสริมให้มีการทำปุ๋ยสัตว์ โดยสนับสนุนพ่อพันธุ์ แม่พันธุ์ที่ดีแก่เกษตรกร</li> <li>ให้หน่วยงานรัฐส่งเสริมการเพาะเลี้ยงสัตว์น้ำและสนับสนุนพันธุ์สัตว์น้ำให้เกษตรกร</li> <li>ให้หน่วยงานเข้ามาให้ความรู้และสนับสนุนการผลิตเมล็ดพันธุ์ข้าวที่ดีได้เอง</li> <li>ปรับเปลี่ยนทัศนคติเกษตรกรการปรับเปลี่ยนพื้นที่ทำนาไม่เหมาะสม</li> </ol>

๗. การเสนอแนะแนวทางในการเข้าถึงแหล่งทุน และการแก้ไขปัญหาหนี้สินของเกษตรกร

ปัญหา/ความต้องการ	แนวทางแก้ไขปัญหา
<ol style="list-style-type: none"> <li>ต้องการแหล่งทุนดอกเบี้ยต่ำ</li> <li>เกษตรกรเข้าถึงแหล่งทุนค่อนข้างยาก</li> <li>ปัญหาหนี้สินนอกระบบ</li> </ol>	<ol style="list-style-type: none"> <li>ให้สถาบันการเงิน พิจารณาผ่อนปรนหลักเกณฑ์ เพื่อให้เกษตรกรรายย่อยเข้าถึงแหล่งทุน</li> </ol>

<p>4. เกษตรกรมีรายได้ไม่น้อยแต่รายจ่ายสูง</p> <p>5. ต้นทุนในการทำการเกษตรสูง</p> <p>6. ราคาผลผลิตไม่คุ้มทุนทำให้เกิดหนี้เพิ่ม</p> <p>7. หนี้สินภาคครัวเรือนสูงขึ้น</p> <p>8. ขาดวินัยในการใช้จ่ายเงินผิดวัตถุประสงค์</p>	<p>2. ให้รัฐสำรวจหนี้สินของเกษตรกร และให้ความรู้การเข้าถึงแหล่งทุน</p> <p>3. จัดหาแหล่งเงินทุนที่มีดอกเบี้ยต่ำให้กับเกษตรกร</p> <p>4. สนับสนุนสถาบันการเงินปรับหลักเกณฑ์ให้เกษตรกรเข้าถึงแหล่งทุนได้มากขึ้น</p> <p>5. ส่งเสริมปรัชญาเศรษฐกิจพอเพียง</p> <p>6. ส่งเสริมให้เกษตรกรทำบัญชีครัวเรือนเพื่อให้ทราบต้นทุน รายได้และรายจ่ายที่แท้จริง</p> <p>7. น้อมนำหลักปรัชญาเศรษฐกิจพอเพียงมาปรับใช้</p>
--	--

**8. การส่งเสริมและคุ้มครองสิทธิเกษตรกร และการเพิ่มประสิทธิภาพและบทบาทของเกษตรกรที่เกี่ยวข้องกับการทำกินและการเข้าถึงแหล่งทรัพยากร**

ปัญหา/ความต้องการ	แนวทางแก้ไขปัญหา
<p>1. สิทธิเกษตรกรเกี่ยวกับที่ทำกิน</p> <p>2. ไม่สามารถกำหนดราคาผลผลิตทางการเกษตรด้วยตัวเองได้</p> <p>3. ไม่มีการรวมกลุ่มเป็นเครือข่ายเกษตรกร เพื่อสร้างอำนาจต่อรอง</p>	<p>1. เกษตรกรต้องรวมกลุ่มเพื่อกำหนดราคาผลผลิตของเกษตรกรเอง</p> <p>2. ให้สภาเกษตรกรแห่งชาติผลักดันเรื่องสวัสดิการคุ้มครองเกษตรกร</p> <p>3. จัดตั้งกองทุนดูแลเกษตรกร กรณีเกิดข้อพิพาทเรื่องที่ดินทำกินกับหน่วยงานรัฐ</p> <p>4. สนับสนุนให้เกษตรกรมีบทบาท ลดความเหลื่อมล้ำทางสังคม</p>

9.การสร้างเครือข่ายองค์กรเกษตรกรเชื่อมโยงและพัฒนาความร่วมมือในด้านการผลิต การแปรรูป การตลาด ระหว่างเครือข่ายองค์กรเกษตรกรกับภาครัฐและภาคเอกชน

ปัญหา/ความต้องการ	แนวทางแก้ไขปัญหา
<ol style="list-style-type: none"> <li>ขาดการรวมกลุ่มและการเชื่อมโยงในเครือข่ายด้านการผลิตการตลาดและการแปรรูป</li> <li>เกษตรกรขาดการจัดการด้านการตลาดที่ดี</li> <li>เกษตรกรต้องการโรงงานแปรรูปสินค้าเกษตรที่ครบวงจร</li> <li>การผลิตขาดความเชื่อมโยงกับตลาดเพื่อจำหน่ายสินค้า</li> <li>เกษตรกรไม่สามารถเชื่อมโยงเข้ากับเครือข่ายระดับตำบล ระดับจังหวัดได้</li> <li>ขาดการประชาสัมพันธ์</li> <li>เกษตรกรขาดความเข้าใจ ขาดความเชื่อมั่นในเครือข่ายเกษตรกร</li> </ol>	<ol style="list-style-type: none"> <li>ให้หน่วยงานภาครัฐและเอกชนให้ความรู้ในการรวมกลุ่มเพื่อแปรรูปผลิต และมีตลาดรองรับสินค้าเกษตรที่ชัดเจน</li> <li>ส่งเสริม สนับสนุน พัฒนาองค์ความรู้ด้านการตลาดแก่เกษตรกร</li> <li>ส่งเสริมให้มีการสร้างเครือข่าย</li> <li>ส่งเสริม สนับสนุน และสร้างแรงจูงใจให้ผู้ประกอบการ ได้ติดต่อกับเกษตรกรเพื่อเพิ่มช่องทางการตลาด</li> <li>ส่งเสริมให้มีการแปรรูปสินค้าครบวงจร</li> <li>ควรมีการบูรณาการเครือข่ายอย่างแท้จริง</li> <li>พัฒนาองค์ความรู้การเชื่อมโยง และพัฒนาความร่วมมือด้านการผลิต การตลาด การแปรรูป</li> </ol>

10. การสนับสนุน ส่งเสริมให้การศึกษ้อบรม ถ่ายทอดความรู้ เทคโนโลยีด้านเกษตรกรรมและการจัดการแก่เกษตรกรและยุวเกษตรกร

ปัญหา/ความต้องการ	แนวทางแก้ไขปัญหา
<ol style="list-style-type: none"> <li>ขาดความรู้ในเรื่องเทคโนโลยีการเกษตรสมัยใหม่</li> <li>ขาดการติดตามประเมินผล ภายหลังจากการพัฒนาองค์ความรู้</li> <li>เกษตรกรยังขาดความรู้ในการวางแผนการทำ การเกษตร</li> <li>ไม่มีผู้สืบทอด เด็ก/เยาวชนไม่ให้ความสนใจในการทำการเกษตร</li> <li>ขาดการบูรณาการด้านการเกษตร</li> </ol>	<ol style="list-style-type: none"> <li>จัดให้มีการถ่ายทอดเทคโนโลยีด้านการเกษตร</li> <li>จัดฝึกอบรมถ่ายทอดองค์ความรู้เรื่องการเกษตรทุกด้านให้กับเกษตรกรได้เข้าใจ</li> <li>ให้มีการถ่ายทอดองค์ความรู้เกี่ยวกับการซ่อมแซมเครื่องมือการเกษตร</li> <li>สถานศึกษามีการบรรจุเรื่องภูมิปัญญาท้องถิ่นเข้าในการเรียนการสอน</li> <li>จัดตั้งศูนย์เรียนรู้ทางการเกษตรอย่างครบวงจร</li> <li>การส่งเสริมการศึกษ้อบรมคุณาด้านเกษตรกรรมแบบผสมผสาน</li> <li>จัดให้มีศูนย์ข้อมูลข่าวสารและเทคโนโลยีการเกษตรประจำตำบลเพื่อให้เกษตรกรสามารถเข้าถึงข้อมูลข่าวสารแล้วนำไปวางแผนการผลิตและการตลาด</li> <li>จัดให้มีศูนย์ข้อมูลด้านการเกษตรแบบบูรณาการร่วมกัน</li> </ol>

11. การปรับปรุงการบริหารจัดการกองทุนที่เกี่ยวข้องกับการเกษตรที่มีอยู่ให้รองรับการช่วยเหลือเกษตรกรอย่างครบวงจร รวมถึงการจัดตั้งกองทุนเพื่อวัตถุประสงค์ดังกล่าว

ปัญหา/ความต้องการ	แนวทางแก้ไขปัญหา
<ol style="list-style-type: none"> <li>ขาดการประชาสัมพันธ์ของกองทุนที่มีอยู่</li> <li>กองทุนที่มีอยู่ไม่ตอบสนองต่อเกษตรกรอย่างแท้จริง</li> <li>ลดเงื่อนไขการเข้าถึงกองทุนต่างๆ</li> </ol>	<ol style="list-style-type: none"> <li>ให้หน่วยงานต่างๆ และสภาเกษตรกรจังหวัดประชาสัมพันธ์ให้เกษตรกรได้เข้าถึงกองทุนอย่างทั่วถึงและต่อเนื่องให้ความรู้ในด้านความช่วยเหลือในกองทุนต่างๆที่เป็นประโยชน์ต่อเกษตรกร</li> </ol>

	2. ตั้งคณะกรรมการร่วมศึกษาปัญหาเรื่องของการบริหารจัดการกองทุนที่ยังไม่ครอบคลุมสิทธิประโยชน์ของเกษตรกร 3. ส่งเสริมการจัดตั้งกองทุนเกษตรกรและสวัสดิการ 4. พัฒนาองค์ความรู้การบริหารจัดการกองทุน
--	---

## วิเคราะห์สภาพแวดล้อมภาคการเกษตร (SWOT Analysis)

การวิเคราะห์สภาพแวดล้อมและศักยภาพของภาคการเกษตรเป็นการวิเคราะห์เพื่อให้ทราบถึงสภาพแวดล้อมภายใน (จุดแข็ง จุดอ่อน) และสภาพแวดล้อมภายนอก (โอกาส อุปสรรค) ของการพัฒนาภาคเกษตรจังหวัดมหาสารคาม สรุปได้ดังนี้

### 1. การวิเคราะห์สภาพแวดล้อมภายในได้แก่

#### จุดแข็ง (Strength)

1. เป็นแหล่งผลิตพืชหลัก และสัตว์เศรษฐกิจที่สำคัญ โดยเฉพาะข้าวหอมมะลิ ใคเนื้อ
2. มีที่ตั้งเป็นจุดศูนย์กลางของภาคตะวันออกเฉียงเหนือ (สะดืออีสาน) สามารถเชื่อมโยงด้านคมนาคมขนส่งและการท่องเที่ยว
3. มีแหล่งน้ำต้นทุนสายหลักคือ แม่น้ำชี
4. เกษตรกรมีการศึกษาความรู้จากเทคโนโลยีและการสื่อสารเพิ่มมากขึ้น เพื่อใช้ในการตัดสินใจต่อการประกอบอาชีพการเกษตร
5. สามารถประสานนโยบายและดำเนินการระหว่างองค์กรเกษตรกร กลุ่มเกษตรกร สถาบันการศึกษา หน่วยงานของรัฐ ได้โดยตรง

#### จุดอ่อน (Weakness)

1. สภาพดินมีความสามารถในการอุ้มน้ำต่ำ ขาดความอุดมสมบูรณ์ และระบบชลประทานไม่ทั่วถึง
2. ดินเสื่อมโทรมจากการใช้สารเคมีเพิ่มขึ้นทุกปี
3. มีพื้นที่ที่มีความเสี่ยงต่อการเกิดอุทกภัยและภัยแล้ง ซึ่งส่งผลกระทบต่อผลผลิตเกษตรกร และคุณภาพชีวิตของประชาชน
4. ทายาทของเกษตรกรไม่นิยมประกอบอาชีพการเกษตร ทำให้ขาดช่วงการสืบทอดอาชีพการเกษตร

5. เกษตรกรขาดองค์ความรู้ และการบริหารจัดการการผลิตที่ดี
6. ใช้สารเคมีในการเพาะปลูก ส่งผลกระทบต่อสิ่งแวดล้อม
7. ไม่มีงบประมาณในการช่วยเหลือเกษตรกร

## 2. การวิเคราะห์สภาพแวดล้อมภายนอกได้แก่

### โอกาส (Opportunity)

1. กระแสความต้องการอาหารคุณภาพสูงของสังคมโลก ทำให้สามารถปรับเปลี่ยนไปสู่การผลิตอาหารที่มีคุณภาพและมูลค่าสูง
2. มีนโยบายสร้างเส้นทางรถไฟรางคู่ของรัฐบาล (ผ่านบ้านไผ่ มหาสารคาม – ร้อยเอ็ด – มุกดาหาร – นครพนม) เป็นโอกาสการพัฒนาเมือง ขยายการค้า การลงทุน การท่องเที่ยวและลดต้นทุน โลจิสติกส์ของจังหวัด
3. นโยบายของรัฐให้ความสำคัญกับความปลอดภัย (Food Safety) เมืองเกษตรสีเขียว (Green Agriculture City) การบริหารจัดการพื้นที่เกษตรกรรม (Zoning) เกษตรกรปราดเปรื่อง (SMART Farmer) และการบริหารจัดการน้ำและดินเพื่อการเกษตร จะเป็นโอกาสส่งผลดีต่อการพัฒนาสินค้าเกษตร โดยเฉพาะข้าวคุณภาพ หรือข้าวอินทรีย์ของจังหวัด

### อุปสรรค (Threat)

1. ปัญหาการเปลี่ยนแปลงสภาพภูมิอากาศของโลก ส่งผลให้ผลผลิตด้านการเกษตรลดลง
2. ปัจจัยการผลิตมีการปรับราคาสูงขึ้น ส่งผลให้ต้นทุนการผลิตภาคเกษตร โดยเฉพาะพืชเศรษฐกิจหลักของจังหวัดปรับตัวสูงขึ้น
3. ค่าครองชีพที่สูงขึ้น ส่งผลกระทบต่อต้นทุนการเกษตร
4. การเกิดโรคระบาดในคน สัตว์ และพืช



สรุปผลการวิเคราะห์สถานะแวดล้อมจังหวัดมหาสารคาม

<p><b>(Strength)</b></p> <ol style="list-style-type: none"> <li>1.แหล่งผลิตพืชหลัก และสัตว์เศรษฐกิจที่สำคัญ โดยเฉพาะข้าวหอมมะลิ โคเนื้อ</li> <li>2. จุดศูนย์กลางของภาคตะวันออกเฉียงเหนือ (สระคือ อีสาน) สามารถเชื่อมโยงด้านคมนาคมขนส่งและการท่องเที่ยว</li> <li>3. แหล่งน้ำต้นทุนสายหลักคือ แม่น้ำชี</li> <li>4. เกษตรกรมีการศึกษาความรู้จากเทคโนโลยีและการสื่อสารเพิ่มมากขึ้น เพื่อใช้ในการตัดสินใจต่อการประกอบอาชีพการเกษตร</li> <li>5. สามารถประสานนโยบายและดำเนินการระหว่างองค์กรเกษตรกร กลุ่มเกษตรกร สถาบันการศึกษา หน่วยงานของรัฐ ได้โดยตรง</li> </ol>	<p><b>(Weakness)</b></p> <ol style="list-style-type: none"> <li>1. สภาพดินมีความสามารถในการอุ้มน้ำต่ำ ขาดความอุดมสมบูรณ์ และระบบชลประทานไม่ทั่วถึง</li> <li>2. ดินเสื่อมโทรมจากการใช้สารเคมีเพิ่มขึ้นทุกปี</li> <li>3. มีพื้นที่ที่มีความเสี่ยงต่อการเกิดอุทกภัยและภัยแล้ง ซึ่งส่งผลกระทบต่อผลผลิตเกษตรและคุณภาพชีวิตของประชาชน</li> <li>4. ทายาทของเกษตรกรไม่นิยมประกอบอาชีพการเกษตร ทำให้ขาดช่วงการสืบทอดอาชีพการเกษตร</li> <li>5. เกษตรกรขาดองค์ความรู้ และการบริหารจัดการการผลิตที่ดี</li> <li>6. ใช้สารเคมีในการเพาะปลูก ส่งผลกระทบต่อสิ่งแวดล้อม</li> <li>7. ไม่มีงบประมาณในการช่วยเหลือเกษตรกร</li> </ol>
<p><b>(Opportunity)</b></p> <ol style="list-style-type: none"> <li>1. กระแสความต้องการอาหารคุณภาพสูงของสังคมโลก</li> <li>2. นโยบายสร้างเส้นทางรถไฟรางคู่ของรัฐบาล (ผ่านบ้านไผ่ มหาสารคาม – ร้อยเอ็ด – มุกดาหาร – นครพนม) เป็นโอกาสการพัฒนาเมือง ขยายการค้า การลงทุน การท่องเที่ยวและลดต้นทุน โลจิสติกส์ของจังหวัด</li> <li>3. นโยบายของรัฐให้ความสำคัญกับอาหารปลอดภัย (Food Safety) เมืองเกษตรสีเขียว (Green Agriculture City) การบริหารจัดการพื้นที่เกษตรกรรม (Zoning) เกษตรกรปราดเปรื่อง (SMART Farmer) และการบริหาร</li> </ol>	<p><b>(Threat)</b></p> <ol style="list-style-type: none"> <li>1. การเปลี่ยนแปลงสภาพภูมิอากาศของโลก ส่งผลให้ผลผลิตด้านการเกษตรลดลง</li> <li>2. ปัจจัยการผลิตมีการปรับราคาสูงขึ้น ส่งผลให้ต้นทุนการผลิตภาคเกษตร โดยเฉพาะพืชเศรษฐกิจหลักของจังหวัดปรับตัวสูงขึ้น</li> <li>3. ค่าครองชีพที่สูงขึ้น ส่งผลกระทบต่อต้นทุนการเกษตร</li> </ol>

<p>จัดการน้ำและดินเพื่อการเกษตร จะเป็น โอกาสส่งผลดี ต่อการพัฒนาสินค้าเกษตร โดยเฉพาะข้าวคุณภาพ หรือข้าวอินทรีย์ของจังหวัด</p>	
--	--

จากการวิเคราะห์สภาพแวดล้อมภายใน และสภาพแวดล้อมภายนอกพบว่าพื้นที่จังหวัดมหาสารคามมีจุดแข็งและโอกาสหลายด้านด้วยกัน เช่นเป็นจุดศูนย์กลางของภาคตะวันออกเฉียงเหนือ (สะตืออีสาน) สามารถเชื่อมโยงด้านคมนาคมขนส่งและการท่องเที่ยว เป็นแหล่งผลิตพืชหลัก และสัตว์เศรษฐกิจที่สำคัญ โดยเฉพาะข้าวหอมมะลิ มันสำปะหลัง โคเนื้อ จากการศึกษาจังหวัดมีแหล่งน้ำต้นทุนสายหลัก คือ แม่น้ำชี แต่การบริหารจัดการใช้แม่น้ำชียังไม่มีประสิทธิภาพมากพอ ประกอบกับสภาพดินมีความสามารถในการอุ้มน้ำต่ำ ขาดความอุดมสมบูรณ์และระบบชลประทานไม่ทั่วถึง จึงควรเร่งดำเนินการปรับปรุงพัฒนาแหล่งน้ำ เพื่อลดปัญหาและเพิ่มประสิทธิภาพการใช้น้ำเพื่อการเกษตรให้ทั่วถึงเกิดความคุ้มค่าและประโยชน์สูงสุด พร้อมทั้งปรับปรุงดินให้เหมาะสมกับการเพาะปลูก และส่งเสริมให้เกษตรกรทำการเกษตรในพื้นที่ที่เหมาะสมกับการผลิตพืชเกษตร (Zoning) ด้วยการทำเกษตรสมัยใหม่ที่มีการใช้เมล็ดพันธุ์พืชที่ให้ผลผลิตต่อไร่สูง และการใช้แนวทางเกษตรอินทรีย์ที่เป็นมิตรกับสิ่งแวดล้อม เพื่อเพิ่มมูลค่าสินค้าเกษตรจากกระแสความนิยมบริโภคอาหารปลอดภัยทั้งในและต่างประเทศที่มากขึ้น ดังนั้นพื้นที่จังหวัดมหาสารคามจึงควรมีการพัฒนาการเกษตร ชีวิตความเป็นอยู่ของเกษตรกรให้สามารถอยู่อย่างพอเพียง และยั่งยืน มุ่งองค์ความรู้ มีภูมิคุ้มกัน เพื่อรองรับกับการเปลี่ยนแปลงของกระแสโลกต่อไป

## ยุทธศาสตร์การเกษตรสภาพเกษตรกรจังหวัดมหาสารคาม

จากการประเมินสถานะแวดล้อม (SWOT Analysis) ของจังหวัด ปัจจัยภายใน (จุดแข็ง จุดอ่อน) และปัจจัยภายนอก (โอกาส ภัยคุกคาม) รวมถึงยุทธศาสตร์ชาติ 20 ปี และแผนพัฒนาเศรษฐกิจและสังคมแห่งชาติ ฉบับที่ 12 แผนพัฒนาภาคตะวันออกเฉียงเหนือ และแผนพัฒนาภาคตะวันออกเฉียงเหนือตอนกลาง ยุทธศาสตร์สภาพเกษตรกรแห่งชาติ แผนนำไปสู่การกำหนด เป้าหมายการพัฒนาจังหวัด และประเด็นการพัฒนา จังหวัดจึงกำหนดเป้าหมายการพัฒนาจังหวัดมหาสารคาม

## ส่วนที่ ๔

### แผนงาน/ โครงการจัดทำแผนพัฒนาเกษตรกรรมจังหวัดมหาสารคาม พ.ศ. ๒๕๖๕ - พ.ศ. ๒๕๖๙

วิสัยทัศน์ : “เป็นศูนย์กลางสร้างเครือข่ายการผลิตพืช ผลิตภัณฑ์เศรษฐกิจ เกษตรกรมีคุณภาพชีวิตที่ดี วิถีเกษตรทฤษฎีใหม่ สู้ความมั่นคงและยั่งยืน”

ประเด็นยุทธศาสตร์ที่ ๑ : ส่งเสริมและพัฒนาระบบการผลิต การแปรรูปผลผลิต การตลาด สินค้าเกษตรและอาหารคุณภาพ

เป้าประสงค์เชิงยุทธศาสตร์	ตัวชี้วัด	ค่าเป้าหมาย ปี พ.ศ.					กลยุทธ์การขับเคลื่อนยุทธศาสตร์
		๒๕๖๕	๒๕๖๖	๒๕๖๗	๒๕๖๘	๒๕๖๙	
กลุ่มเกษตรกรองค์กรเกษตรกรมีความเข้มแข็งสามารถสร้างมูลค่าเพิ่มการผลิตสินค้าด้านการเกษตร	๑.ภาคการเกษตรมีความเข้มแข็งและสามารถสร้างมูลค่าเพิ่มให้กับเกษตรกร ๒. เป็นศูนย์กลางการสร้างเครือข่ายเพิ่มศักยภาพด้านการผลิตพืชหลัก ผลิตภัณฑ์เศรษฐกิจ ๓. แผนแม่บทเพื่อพัฒนาเกษตรกรรมจากบนสู่ล่าง ๔. ประชาชนมีคุณภาพชีวิตที่ดี	ระดับจังหวัด	ระดับจังหวัด	ระดับจังหวัด	ระดับจังหวัด	ระดับจังหวัด	๑. ส่งเสริม พัฒนาเสริมสร้างความเข้มแข็ง เพิ่มศักยภาพให้กับเกษตรกรเพื่อสร้างมูลค่าเพิ่มสินค้าเกษตร  ๒. ส่งเสริม สนับสนุนการรวมกลุ่มองค์กรเกษตรกร กลุ่มเกษตรกร ตั้งแต่ต้นน้ำ กลางน้ำ ปลายน้ำ  ๓.จัดทำข้อเสนอเชิงนโยบายและแนวทางแก้ไขปัญหาและพัฒนาภาคเกษตรกรรม









กลยุทธ์/โครงการ ภายใต้ประเด็นยุทธศาสตร์ที่ ๑ : ส่งเสริม พัฒนาเสริมสร้างความเข้มแข็ง เพิ่มศักยภาพให้กับเกษตรกรเพื่อสร้างมูลค่าเพิ่มสินค้าเกษตร

กลยุทธ์/โครงการ		วัตถุประสงค์	เป้าหมาย	พื้นที่ดำเนินการ	แนวทางการดำเนินการ/ กิจกรรมหลัก	แหล่ง งบประมาณ	ระยะเวลาดำเนินงาน					หน่วยงาน รับผิดชอบ
กลยุทธ์	โครงการ						2565	2566	2567	2568	2569	
๓.จัดทำ ข้อเสนอเชิง นโยบาย แนว ทางแก้ไข ปัญหาและ พัฒนาภาค เกษตรกรรม	3.โครงการ ประชุมเชิง ปฏิบัติการเพื่อ ระดมความ คิดเห็นในการ วางแผนและ แก้ไขปัญห การเกษตรใน จังหวัด มหาสารคาม	1.เพื่อแนวทาง แก้ไขปัญหาภาค การเกษตรของ จังหวัด มหาสารคาม 2.เพื่อระดมความ คิดเห็นในการ จัดทำข้อเสนอ และแนวทางการ แก้ไขปัญหา	เครือข่าย สภา เกษตรกร ระดับ ตำบล 133 ตำบล ซึ่งมีผู้แทน หมู่บ้าน 1,944 หมู่บ้าน	ทุกตำบล ทุกหมู่บ้าน ในจังหวัด มหาสารคาม	๑.จัดสัมมนาระดมความ คิดเห็นผู้แทนเกษตรกรและ ทุกภาคส่วน ๒.สรุปจัดทำข้อเสนอเชิง นโยบายการแก้ไขปัญห ๓.เสนอปัญหาต่อหน่วยงาน ที่เกี่ยวข้องเพื่อนำไปสู่การ แก้ไข	-สภช. -สภจ. -สภจ. -กระทรวงเกษตร และสหกรณ์ - สถาบันการศึกษา						-สภช. -สภจ. -สภจ. -กระทรวง เกษตรและ สหกรณ์



ประเด็นยุทธศาสตร์ที่ ๒ : ส่งเสริมการสร้างเครือข่ายการผลิตสินค้าด้านการเกษตรตามแนวทางเกษตรทฤษฎีใหม่

เป้าประสงค์เชิงยุทธศาสตร์	ตัวชี้วัด	ค่าเป้าหมาย ปี พ.ศ.					กลยุทธ์การขับเคลื่อนยุทธศาสตร์
		๒๕๖๕	๒๕๖๖	๒๕๖๗	๒๕๖๘	๒๕๖๙	
เป็นศูนย์กลางการสร้างเครือข่ายการผลิตสินค้าด้านการเกษตรตามแนวทางเกษตรทฤษฎีใหม่	<p>๑. ภาคการเกษตรมีความเข้มแข็งและสามารถสร้างมูลค่าเพิ่มให้กับเกษตรกร</p> <p>๒. เป็นศูนย์กลางการสร้างเครือข่ายเพิ่มศักยภาพด้านการผลิตพืชหลัก ผลิตภัณฑ์เศรษฐกิจ</p> <p>๓. แผนแม่บทเพื่อพัฒนาเกษตรกรรมจากบนสู่ล่าง</p> <p>๔. ประชาชนมีคุณภาพชีวิตที่ดี</p>	ระดับจังหวัด	ระดับจังหวัด	ระดับจังหวัด	ระดับจังหวัด	ระดับจังหวัด	<p>๑. ส่งเสริมการสร้างเครือข่ายการผลิตสินค้าด้านการเกษตรตามแนวทางเกษตรทฤษฎีใหม่</p> <p>๒. เป็นศูนย์กลางประสานงานการพัฒนาความร่วมมือระหว่างเครือข่ายองค์กรเกษตรกรกับภาครัฐ และภาคเอกชน</p>

กลยุทธ์/โครงการ ภายใต้ประเด็นยุทธศาสตร์ที่ ๒ : ส่งเสริมการสร้างเครือข่ายการผลิตสินค้าด้านการเกษตรตามแนวทางเกษตรทฤษฎีใหม่

กลยุทธ์/โครงการ		วัตถุประสงค์	เป้าหมาย	พื้นที่ดำเนินการ	แนวทางดำเนินการ/กิจกรรมหลัก	แหล่งงบประมาณ	ระยะเวลาดำเนินงาน					หน่วยงานรับผิดชอบ	
กลยุทธ์	โครงการ						2565	2566	2567	2568	2569		
๑.ส่งเสริมการสร้างเครือข่ายการผลิตสินค้าด้านการเกษตรตามแนวทางเกษตรทฤษฎีใหม่	1.โครงการส่งเสริมเกษตรกรทฤษฎีใหม่และเกษตรกรรุ่นใหม่	1.เพื่อส่งเสริมเกษตรกรทฤษฎีใหม่ให้แพร่หลายสู่เกษตรกรเพื่อให้มีรายได้และมีความยั่งยืนในการประกอบอาชีพตามแนวทางหลักปรัชญาของเศรษฐกิจพอเพียง 2.เพื่อส่งเสริมการรวมกลุ่มให้เกิดความเข้มแข็ง มีความมั่นคงทางด้านอาหารอย่างเพียงพอ และยั่งยืน 3. เพื่อส่งเสริมและสนับสนุนการบูรณาการองค์ความรู้ ตลาดและเชื่อมโยงกับงานโครงการต่าง ๆ ของกรมส่งเสริมการเกษตรและหน่วยงานภายนอก	เครือข่ายสภาเกษตรกรระดับตำบล 133 ตำบล ซึ่งมีผู้แทนหมู่บ้าน 1,944 หมู่บ้าน	เครือข่ายสภาเกษตรกรระดับตำบล 133 ตำบล ซึ่งมีผู้แทนหมู่บ้าน 1,944 หมู่บ้าน	๑.จัดทำคู่มือสำหรับเจ้าหน้าที่ เพื่อเป็นแนวทางในการดำเนินงานโครงการและเอกสารคำแนะนำสำหรับเกษตรกรในการดำเนินกิจกรรมเพื่อปรับระบบเกษตรกรตามแนวทางเกษตรทฤษฎีใหม่ 2.จัดประชุมสัมมนาแนวทางการผลิตสินค้าตามแนวเกษตรทฤษฎีใหม่ 3.การเชื่อมโยงตลาดโดยการรวมกลุ่ม เพื่อดำเนินกิจกรรมต่างๆ รวมทั้งมีการตลาดเข้ามาเกี่ยวข้องเนื่องจากเกษตรกรสามารถผลิตได้มากกว่าปริมาณที่ใช้ในการบริโภคส่วนที่เหลือก็สามารถนำไปจำหน่ายได้นำไปสู่ธุรกิจชุมชน เพื่อให้สภาพความเป็นอยู่ของเกษตรกรในชุมชน	-สภช. -สภจ. -สภจ. -กระทรวงเกษตรและสหกรณ์ -สถาบันการศึกษา							-สภช. -สภจ. -สภจ. -กระทรวงเกษตรและสหกรณ์

กลยุทธ์/โครงการ ภายใต้ประเด็นยุทธศาสตร์ที่ ๒ : ส่งเสริมการสร้างเครือข่ายการผลิตสินค้าด้านการเกษตรตามแนวทางเกษตรทฤษฎีใหม่

กลยุทธ์/โครงการ		วัตถุประสงค์	เป้าหมาย	พื้นที่ดำเนินการ	แนวทางดำเนินการ/ กิจกรรมหลัก	แหล่งงบประมาณ	ระยะเวลาดำเนินงาน					หน่วยงานรับผิดชอบ
กลยุทธ์	โครงการ						2565	2566	2567	2568	2569	
๑.ส่งเสริมการสร้างเครือข่ายการผลิตสินค้าด้านการเกษตรตามแนวทางเกษตรทฤษฎีใหม่	2.โครงการสร้างเครือข่ายเพื่อเชื่อมโยงผู้ผลิตสินค้าด้านการเกษตร	1.เพื่อสร้างเครือข่ายกลุ่มเกษตรกร องค์กรเกษตรกร 2.เพื่อเพิ่มปริมาณธุรกิจและเสริมสร้างศักยภาพและความเข้มแข็งของเกษตรกร 3.เพื่อแลกเปลี่ยนเรียนรู้ เสริมสร้างเครือข่ายการผลิตและเกิดการบูรณาการร่วมกันระหว่างผู้ผลิตและผู้ซื้อ	เครือข่ายสภาเกษตรกรระดับตำบล 133 ตำบล ซึ่งมีผู้แทนหมู่บ้าน 1,944 หมู่บ้าน	เครือข่ายสภาเกษตรกรระดับตำบล 133 ตำบล ซึ่งมีผู้แทนหมู่บ้าน 1,944 หมู่บ้าน	1.จัดประชุมการส่งเสริมการเชื่อมโยงเครือข่ายด้านวิชาการ โดยการสร้างความรู้ความเข้าใจเกี่ยวกับเครือข่ายและการถ่ายทอดความรู้ด้านการบริหารความเสี่ยงด้านการเงิน 2.จัดประชุมการส่งเสริมการเชื่อมโยงเครือข่ายด้านวิชาการ โดยการสร้างความรู้ความเข้าใจเกี่ยวกับเครือข่ายและวิธีการสร้างกลุ่มเกษตรกร องค์กรเกษตรกรให้สู่ความเป็นเลิศตามแนวทางเกษตรทฤษฎีใหม่ 3.ศึกษาดูงาน ด้านวิชาการ ระหว่างผู้ผลิตและผู้ซื้อที่ประสบความสำเร็จ	-สภช. -สภจ. -สภจ. -กระทรวงเกษตรและสหกรณ์ -สถาบันการศึกษา	←				→	-สภช. -สภจ. -สภจ. -กระทรวงเกษตรและสหกรณ์



กลยุทธ์/โครงการ ภายใต้ประเด็นยุทธศาสตร์ที่ ๒ : ส่งเสริมการสร้างเครือข่ายการผลิตสินค้าด้านการเกษตรตามแนวทางเกษตรทฤษฎีใหม่

กลยุทธ์/โครงการ		วัตถุประสงค์	เป้าหมาย	พื้นที่ดำเนินการ	แนวทางดำเนินการ/กิจกรรมหลัก	แหล่งงบประมาณ	ระยะเวลาดำเนินงาน					หน่วยงานรับผิดชอบ
							2565	2566	2567	2568	2569	
๒.เป็นศูนย์กลางประสานงานการพัฒนาความร่วมมือระหว่างเครือข่ายองค์กรเกษตรกรกับภาครัฐและภาคเอกชน	2.โครงการส่งเสริมและพัฒนาความร่วมมือองค์กรเกษตรกร	1.ส่งเสริมและสนับสนุนให้เกษตรกรมีความเข้มแข็ง มีประสิทธิภาพ และมีพลังในการขับเคลื่อนงานในรูปแบบของการรวมกลุ่มและ พัฒนาไปสู่เครือข่ายกิจกรรมเพื่อช่วยเหลือซึ่งกันและกัน ในการประกอบอาชีพ การเกษตรให้สามารถพึ่งพาตนเอง มีความมั่นคงทางอาชีพ และมีความเป็นอยู่ที่ดี 2.พัฒนาความรู้และทักษะให้กับเกษตรกรผ่านกระบวนการเวทีแลกเปลี่ยนเรียนรู้ เพื่อให้เข้าใจกลไกการผลิตที่สอดคล้องกับภาวะการณ์ ตลาดของสินค้าเกษตร เพื่อเตรียมความพร้อมเข้าสู่ประชาคมอาเซียนในอนาคต	เครือข่ายสภาเกษตรกรระดับตำบล 133 ตำบล ซึ่งมีผู้แทนหมู่บ้าน 1,944 หมู่บ้าน	เครือข่ายสภาเกษตรกรระดับตำบล 133 ตำบล ซึ่งมีผู้แทนหมู่บ้าน 1,944 หมู่บ้าน	1.ส่งเสริมและพัฒนากลุ่มส่งเสริมอาชีพการเกษตรกลุ่มยุวเกษตรกร 2.คัดสรรเกษตรกร/สถาบันเกษตรกรดีเด่น 3.สร้างโอกาสและเผยแพร่งานยุวเกษตรกร 4.สัมมนาเชิงปฏิบัติการผู้นำยุวเกษตรกร	-สภช. -สภจ. -สภค. -กระทรวงเกษตรและสหกรณ์ -สถาบันการศึกษา						-สภช. -สภจ. -สภค. -กระทรวงเกษตรและสหกรณ์

ประเด็นยุทธศาสตร์ที่ ๓ : บูรณาการจัดทำแผนแม่บทเพื่อพัฒนาเกษตรกรรมระดับชาติจากบนสู่ล่าง

เป้าประสงค์เชิงยุทธศาสตร์	ตัวชี้วัด	ค่าเป้าหมาย ปี พ.ศ.					กลยุทธ์การขับเคลื่อนยุทธศาสตร์
		๒๕๖๕	๒๕๖๖	๒๕๖๗	๒๕๖๘	๒๕๖๙	
แผนพัฒนาเกษตรกรรมที่บูรณาการจากระดับล่างสู่บน โดยการมีส่วนร่วมของเกษตรกรโดยผู้มีส่วนได้เสีย	<p>๑.ภาคการเกษตรมีความเข้มแข็งและสามารถสร้างมูลค่าเพิ่มให้กับเกษตรกร</p> <p>๒. เป็นศูนย์กลางการสร้างเครือข่ายเพิ่มศักยภาพด้านการผลิตพืชหลัก ผลิตภัณฑ์เศรษฐกิจ</p> <p>๓. แผนแม่บทเพื่อพัฒนาเกษตรกรรมจากบนสู่ล่าง</p> <p>๔. ประชาชนมีคุณภาพชีวิตที่ดี</p>	ระดับจังหวัด	ระดับจังหวัด	ระดับจังหวัด	ระดับจังหวัด	ระดับจังหวัด	๑. การจัดทำแผนพัฒนาเกษตรกรรมจังหวัด

กลยุทธ์/โครงการ ภายใต้ประเด็นยุทธศาสตร์ที่ ๓ : บูรณาการจัดทำแผนแม่บทเพื่อพัฒนาเกษตรกรรมระดับชาติจากล่างสู่บน

กลยุทธ์/โครงการ		วัตถุประสงค์	เป้าหมาย	พื้นที่ดำเนินการ	แนวทางดำเนินการ/ กิจกรรมหลัก	แหล่งงบประมาณ	ระยะเวลาดำเนินงาน					หน่วยงานรับผิดชอบ
กลยุทธ์	โครงการ						2565	2566	2567	2568	2569	
๓.จัดทำข้อเสนอเชิงนโยบายเพื่อแก้ไขปัญหาเกษตรกรและพัฒนากษตรกรรม	๑.จัดทำแผนพัฒนาเกษตรกรรมระดับจังหวัด	เพื่อให้มีการจัดทำแผนแม่บทพัฒนาเกษตรกรรมระดับจังหวัดที่เกิดจากการสะท้อนปัญหาและความต้องการของเกษตรกร ผู้มีส่วนได้เสียอย่างแท้จริง นำไปสู่การเสนอเพื่อแก้ไขปัญหาในระดับผู้กำหนดนโยบาย	แผนแม่บทเพื่อพัฒนาเกษตรกรรมระดับจังหวัด	เครือข่ายสภาเกษตรกรระดับตำบล 133 ตำบล ซึ่งมีผู้แทนหมู่บ้าน 1,944 หมู่บ้าน	1. จัดประชุมระดมความเห็นจัดทำแผนแม่บทเพื่อพัฒนาเกษตรกรรมระดับจังหวัด 2. ประชุมระดมความคิดเห็นกำหนดวิสัยทัศน์ พันธกิจประเด็นยุทธศาสตร์ เป้าประสงค์ ตัวชี้วัด และกลยุทธ์ รวมทั้งโครงการ 3. เสนอแผนพัฒนาเกษตรกรรมจังหวัดให้สภาเกษตรกรจังหวัดพิจารณาให้ความเห็นชอบแล้วจัดทำรูปเล่ม 4.เสนอต่อสภาเกษตรกรแห่งชาติ 5.สภาเกษตรกรแห่งชาติบูรณาการเป็นแผนแม่บทเพื่อพัฒนาเกษตรกรรม 6.สภาเกษตรกรแห่งชาติเสนอแผนแม่บทเพื่อพัฒนาเกษตรกรรม ต่อ นายกรัฐมนตรี (มาตรา ๔๒)	-สภช. -สภจ. -สภจ. -กระทรวงเกษตรและสหกรณ์ -สถาบันการศึกษา						-สภช. -สภจ. -สภจ. -กระทรวงเกษตรและสหกรณ์

ประเด็นยุทธศาสตร์ที่ ๔ : พัฒนาคุณภาพชีวิตของประชาชน สร้างความมั่นคง มั่งคั่ง และยั่งยืนในอาชีพเกษตรกรรม

เป้าประสงค์เชิงยุทธศาสตร์	ตัวชี้วัด	ค่าเป้าหมาย ปี พ.ศ.					กลยุทธ์การขับเคลื่อนยุทธศาสตร์
		๒๕๖๕	๒๕๖๖	๒๕๖๗	๒๕๖๘	๒๕๖๙	
องค์กรเกษตรกร กลุ่มเกษตรกรมีคุณภาพชีวิตที่ดี ประกอบอาชีพด้านการเกษตรด้วยความมั่นคง และยั่งยืน	<p>๑.ภาคการเกษตรมีความเข้มแข็งและสามารถสร้างมูลค่าเพิ่มให้กับเกษตรกร</p> <p>๒. เป็นศูนย์กลางการสร้างเครือข่ายเพิ่มศักยภาพด้านการผลิตพืชหลัก ผลิตภัณฑ์เศรษฐกิจ</p> <p>๓. แผนแม่บทเพื่อพัฒนาเกษตรกรรมจากบนสู่ล่าง</p> <p>๔. ประชาชนมีคุณภาพชีวิตที่ดี</p>	ระดับจังหวัด	ระดับจังหวัด	ระดับจังหวัด	ระดับจังหวัด	ระดับจังหวัด	<p>๑. ส่งเสริมให้เป็นแหล่งผลิตสินค้าการเกษตรแปรรูปและอาหารปลอดภัย</p> <p>๒. สร้างอำนาจการต่อรองให้เกษตรกรได้ผลตอบแทนสูงสุด</p> <p>๓. เพิ่มช่องทางการตลาดในภาคนอกการเกษตรเพื่อพัฒนาเป็นเกษตรอุตสาหกรรมและบริการให้มากขึ้น</p> <p>๔. เสนอแนะให้เกษตรกรเข้าถึงแหล่งเงินทุน ดอกเบี้ยต่ำ</p> <p>๕. สร้างสิทธิประโยชน์และสวัสดิการของเกษตรกร</p>



กลยุทธ์/โครงการ ภายใต้ประเด็นยุทธศาสตร์ที่ ๔ : ส่งเสริมการสร้างเครือข่ายการผลิตสินค้าด้านการเกษตรตามแนวทางเกษตรทฤษฎีใหม่

กลยุทธ์/โครงการ		วัตถุประสงค์	เป้าหมาย	พื้นที่ดำเนินการ	แนวทางดำเนินการ/ กิจกรรมหลัก	แหล่งงบประมาณ	ระยะเวลาดำเนินงาน					หน่วยงานรับผิดชอบ	
กลยุทธ์	โครงการ						2565	2566	2567	2568	2569		
๑.ส่งเสริมให้เป็นแหล่งผลิตสินค้าเกษตรแปรรูปและอาหารปลอดภัย	๑.สร้างเครือข่ายองค์กรเกษตรกรและพัฒนาความร่วมมือในด้านการผลิต การแปรรูป และการตลาด	องค์กรเกษตรกรสามารถดำเนินธุรกิจให้บริการแก่สมาชิกครบวงจร ทั้งด้านสินเชื่อธุรกิจ จัดหาสินค้ามาจำหน่าย ธุรกิจรวบรวมผลผลิตจากสมาชิกจำหน่ายการแปรรูปและการตลาด การกระจายผลผลิตสู่ นอกแหล่งผลิต	เครือข่ายสภาเกษตรกรระดับตำบล 133 ตำบล ซึ่งมีผู้แทนหมู่บ้าน 1,944 หมู่บ้าน	เครือข่ายสภาเกษตรกรระดับตำบล 133 ตำบล ซึ่งมีผู้แทนหมู่บ้าน 1,944 หมู่บ้าน	๑.จัดอบรมบทบาทหน้าที่แก่คณะกรรมการ พนักงาน และสมาชิกองค์กรเพื่อเป็นการสร้างเครือข่ายองค์กรเกษตรกร การผลิต การแปรรูป และการตลาด ๒.จัดอบรมการจัดการธุรกิจขององค์กรเกษตรกร ให้บริการตามความต้องการของสมาชิก ๓.สนับสนุนให้องค์กรเกษตรกรดำเนินธุรกิจสินเชื่อรวมซื้อ รวมขาย การตลาดแปรรูป ครบวงจร	-สภช. -สภจ. -สภจ. -กระทรวงเกษตรและสหกรณ์ -สถาบันการศึกษา	←					→	-สภช. -สภจ. -สภจ. -กระทรวงเกษตรและสหกรณ์

กลยุทธ์/โครงการ ภายใต้ประเด็นยุทธศาสตร์ที่ ๔ : ส่งเสริมการสร้างเครือข่ายการผลิตสินค้าด้านการเกษตรตามแนวทางเกษตรทฤษฎีใหม่

กลยุทธ์/โครงการ		วัตถุประสงค์	เป้าหมาย	พื้นที่ดำเนินการ	แนวทางดำเนินการ/ กิจกรรมหลัก	แหล่งงบประมาณ	ระยะเวลาดำเนินงาน					หน่วยงานรับผิดชอบ	
กลยุทธ์	โครงการ						2565	2566	2567	2568	2569		
๑.ส่งเสริมให้เป็นแหล่งผลิตสินค้าเกษตรแปรรูปและอาหารปลอดภัย	2.โครงการเพิ่มศักยภาพสินค้าเกษตรและอาหารปลอดภัย 4.0	1.เพื่อพัฒนา ด้านการผลิตสินค้าเกษตรปลอดภัย ให้เติบโตก้าวสู่การเป็นฐานการผลิตอาหารที่มั่นคงและปลอดภัย 2.เพื่อส่งเสริมเป็นเมืองนวัตกรรมอาหารปลอดภัย (Food Innopolis)	เครือข่ายสภาเกษตรกรระดับตำบล 133 ตำบล 133 ตำบล ซึ่งมีผู้แทนหมู่บ้าน 1,944 หมู่บ้าน	เครือข่ายสภาเกษตรกรระดับตำบล 133 ตำบล ซึ่งมีผู้แทนหมู่บ้าน 1,944 หมู่บ้าน	๑.กิจกรรมส่งเสริมและเพิ่มศักยภาพการผลิตสินค้าเกษตรด้านพืชและสัตว์ 2.กิจกรรมจัดตั้งและพัฒนาศูนย์ส่งเสริมและผลิตสินค้าเกษตรและอาหารปลอดภัย 3.กิจกรรมพัฒนาปัจจัยการผลิตสินค้าเกษตร	-สภช. -สภจ. -สภจ. -กระทรวงเกษตรและสหกรณ์ -สถาบันการศึกษา							-สภช. -สภจ. -สภจ. -กระทรวงเกษตรและสหกรณ์







กลยุทธ์/โครงการ ภายใต้ประเด็นยุทธศาสตร์ที่ ๔ : ส่งเสริมการสร้างเครือข่ายการผลิตสินค้าด้านการเกษตรตามแนวทางเกษตรทฤษฎีใหม่

กลยุทธ์/โครงการ		วัตถุประสงค์	เป้าหมาย	พื้นที่ดำเนินการ	แนวทางดำเนินการ/กิจกรรมหลัก	แหล่งงบประมาณ	ระยะเวลาดำเนินงาน					หน่วยงานรับผิดชอบ	
กลยุทธ์	โครงการ						2565	2566	2567	2568	2569		
๓. เพิ่มช่องทาง การตลาดใน ภาคนอก การเกษตร เพื่อพัฒนา เป็นเกษตร อุตสาหกรรม และบริการ	1.โครงการ ส่งเสริมสินค้า ตลาดเกษตร/ ผลิตภัณฑ์ ชุมชน	1.เพื่อให้ผลิตได้รับการ พัฒนารูปแบบ ผลิตภัณฑ์/บรรจุภัณฑ์ ให้มีความเหมาะสม หลากหลาย เป็นที่ ต้องการของตลาด เพิ่มมูลค่าและรายได้ 2.เพื่อพัฒนาชุมชนให้ เกิดการเรียนรู้และ พัฒนาตนเองในด้านการ ประกอบธุรกิจ การค้า การบริการ จัดการด้วยตนเอง จน สามารถแข่งขันกับ ผู้ประกอบการอื่น ๆ ได้อย่างยั่งยืน และเพิ่ม อำนาจการต่อรอง 3.เพื่อเพิ่มช่องทาง การตลาด เรียนรู้การ บริหารจัดการด้าน การตลาด ส่งผลให้มี รายได้เพิ่มขึ้น	เครือข่าย สภา เกษตรกร ระดับ ตำบล 133 ตำบล ซึ่งมีผู้แทน 133 ตำบล	เครือข่ายสภา เกษตรกรระดับ ตำบล 133 ตำบล ซึ่งมีผู้แทน หมู่บ้าน 1,944 หมู่บ้าน	๑.จัดประชุมสัมมนา ระหว่าง ผู้ผลิต ผู้ประกอบการสินค้าเกษตร ผลิตภัณฑ์กับตัวแทนห้างหุ้นส่วน/ บริษัท/ผู้ส่งออก ๒.จัดอบรมเพื่อเพิ่มพูนความรู้ ให้กับผู้ผลิต/ผู้ประกอบการ ๓.เชื่อมโยงการตลาด โยการ จัด งานแสดงสินค้าและจำหน่ายสินค้า ๔.จัดทำสื่อประชาสัมพันธ์ ผลิตภัณฑ์ ๕.สรุปติดตาม/ประเมินผล	-สภช. -สภจ. -สภจ. -กระทรวงเกษตร และสหกรณ์ -สถาบันการศึกษา							-สภช. -สภจ. -สภจ. -กระทรวง เกษตรและ สหกรณ์

กลยุทธ์/โครงการ ภายใต้ประเด็นยุทธศาสตร์ที่ ๔ : ส่งเสริมการสร้างเครือข่ายการผลิตสินค้าด้านการเกษตรตามแนวทางเกษตรทฤษฎีใหม่

กลยุทธ์/โครงการ		วัตถุประสงค์	เป้าหมาย	พื้นที่ดำเนินการ	แนวทางดำเนินการ/ กิจกรรมหลัก	แหล่งงบประมาณ	ระยะเวลาดำเนินงาน					หน่วยงานรับผิดชอบ	
กลยุทธ์	โครงการ						2565	2566	2567	2568	2569		
๓. เพิ่มช่องทาง การตลาดใน ภาคนอก การเกษตร เพื่อพัฒนา เป็นเกษตร อุตสาหกรรม และบริการ	2.ส่งเสริมการขายและ ประชาสัมพันธ์ออนไลน์	1.เพื่อสร้างรายได้ และเพิ่มโอกาสทางการค้าให้กับ ประชาชนในท้องถิ่นในการขาย และประชาสัมพันธ์ ผลิตภัณฑ์ทางการ เกษตร 2.เพื่อส่งเสริม สนับสนุนผลิตภัณฑ์ ทางการเกษตรให้มี โอกาสเผยแพร่ ผลิตภัณฑ์ให้เป็นที่ รู้จักมากขึ้นใน ช่องทางตลาด ออนไลน์ ให้มีความ ต่อเนื่องและยั่งยืน ต่อไป	เครือข่าย สภา เกษตรกร ระดับ ตำบล 133 ตำบล ซึ่งมีผู้แทน หมู่บ้าน 1,944 หมู่บ้าน	เครือข่ายสภา เกษตรกรระดับ ตำบล 133 ตำบล ซึ่งมีผู้แทน หมู่บ้าน 1,944 หมู่บ้าน	๑.จัดอบรมให้กับเกษตรกรผ่าน ช่องทางออนไลน์ online & off line/application & Platform	-สภช. -สภจ. -สภจ. -กระทรวงเกษตร และสหกรณ์ - สถาบันการศึกษา							-สภช. -สภจ. -สภจ. -กระทรวง เกษตรและ สหกรณ์

กลยุทธ์/โครงการ ภายใต้ประเด็นยุทธศาสตร์ที่ ๔ : ส่งเสริมการสร้างเครือข่ายการผลิตสินค้าด้านการเกษตรตามแนวทางเกษตรทฤษฎีใหม่

กลยุทธ์/โครงการ		วัตถุประสงค์	เป้าหมาย	พื้นที่ดำเนินการ	แนวทางดำเนินการ/ กิจกรรมหลัก	แหล่งงบประมาณ	ระยะเวลาดำเนินงาน					หน่วยงานรับผิดชอบ
กลยุทธ์	โครงการ						2565	2566	2567	2568	2569	
๔. เสนอแนะให้เกษตรกรเข้าถึงแหล่งเงินทุน ดอกเบี้ยต่ำ	1.โครงการสนับสนุนการเข้าถึงแหล่งเงินทุน	1.เพื่อให้เกษตรกรมีโอกาสดำเนินการเข้าถึงแหล่งเงินทุนในการกู้ยืม 2 เพื่อให้เกษตรกรสามารถเข้าถึงแหล่งทุนที่มีอัตราดอกเบี้ยต่ำ	เครือข่ายสภาเกษตรกรระดับตำบล 133 ตำบล ซึ่งมีผู้แทนหมู่บ้าน 1,944 หมู่บ้าน	เครือข่ายสภาเกษตรกรระดับตำบล 133 ตำบล ซึ่งมีผู้แทนหมู่บ้าน 1,944 หมู่บ้าน	1.จัดประชุมชี้แจงเกษตรกรเพื่อทำความเข้าใจขั้นตอนหลักเกณฑ์และเงื่อนไข 2.จัดหาโครงการที่สามารถกู้เงินต่อเนื่อง	-สภช. -สภจ. -สภจ. -กระทรวงเกษตรและสหกรณ์ -สถาบันการเงิน						-สภช. -สภจ. -สภจ. -กระทรวงเกษตรและสหกรณ์ -สถาบันการเงิน
	2.โครงการสร้างความเข้มแข็งให้กับกลุ่มเกษตรกรเพื่อเข้าถึงแหล่งเงินทุนในการผลิตและการตลาด	1.สนับสนุนเงินกู้ยืมให้กับกลุ่มเกษตรกรเฉพาะที่มีมาตรฐานเพื่อให้มีเงินกู้ยืมใช้เป็นเงินทุน 2 เพื่อส่งเสริมเกษตรกรให้สามารถจัดหาปัจจัยการผลิตทางการเกษตรที่มีคุณภาพ และราคายุติธรรม ตรงตามความประสงค์ของเกษตรกรเอง เพื่อเป็นการลดต้นทุนการผลิตของเกษตรกร รวมทั้งสร้างรายได้ เพิ่มจากการรวบรวมผลผลิต										



กลยุทธ์/โครงการ ภายใต้ประเด็นยุทธศาสตร์ที่ ๔ : ส่งเสริมการสร้างเครือข่ายการผลิตสินค้าด้านการเกษตรตามแนวทางเกษตรทฤษฎีใหม่

กลยุทธ์/โครงการ		วัตถุประสงค์	เป้าหมาย	พื้นที่ดำเนินการ	แนวทางดำเนินการ/ กิจกรรมหลัก	แหล่งงบประมาณ	ระยะเวลาดำเนินงาน					หน่วยงานรับผิดชอบ
กลยุทธ์	โครงการ						2565	2566	2567	2568	2569	
5.สร้างสิทธิประโยชน์และสวัสดิการของเกษตรกร	1.โครงการพัฒนาอาชีพเกษตรกรกรรมและคุณภาพชีวิตเกษตรกร		เครือข่ายสภาเกษตรกรระดับตำบล 133 ตำบล ซึ่งมีผู้แทนหมู่บ้าน 1,944 หมู่บ้าน	เครือข่ายสภาเกษตรกรระดับตำบล 133 ตำบล ซึ่งมีผู้แทนหมู่บ้าน 1,944 หมู่บ้าน		-สภช. -สภจ. -สภค. -กระทรวงเกษตรและสหกรณ์ -สถาบันการศึกษา -สถาบันการเงิน	←-----→					-สภช. -สภจ. -สภค. -กระทรวงเกษตรและสหกรณ์ -สถาบันการเงิน

กลยุทธ์/โครงการ ภายใต้ประเด็นยุทธศาสตร์ที่ ๔ : ส่งเสริมการสร้างเครือข่ายการผลิตสินค้าด้านการเกษตรตามแนวทางเกษตรทฤษฎีใหม่

กลยุทธ์/โครงการ		วัตถุประสงค์	เป้าหมาย	พื้นที่ดำเนินการ	แนวทางดำเนินการ/ กิจกรรมหลัก	แหล่งงบประมาณ	ระยะเวลาดำเนินงาน					หน่วยงานรับผิดชอบ	
กลยุทธ์	โครงการ						2565	2566	2567	2568	2569		
๕. สร้างสิทธิประโยชน์และสวัสดิการของเกษตรกร	๑. ส่งเสริมและคุ้มครองสิทธิเกษตรกรให้มีกรรมสิทธิ์ หรือ สิทธิในที่ดิน เพื่อประกอบอาชีพเกษตรกรรม	๑. เพื่อปรับปรุงสิทธิการถือครองที่ดินเพื่อเกษตรกรกรรมให้เกษตรกรผู้ทำประโยชน์มีโอกาสได้เป็นเจ้าของที่ดินหรือมีที่ดินในการประกอบอาชีพเกษตรกรรมอย่างถาวร ๒. เพื่อพัฒนาอาชีพเกษตรกรรมให้สามารถใช้ที่ดินได้อย่างมีประสิทธิภาพ ๓. เป็นการกระจายรายได้จากผู้รัววยให้แก่เกษตรกรที่ยากจน ลดช่องว่างของรายได้เพื่อความเป็นธรรม	เครือข่ายสภาเกษตรกรระดับตำบล 133 ตำบล ซึ่งมีผู้แทนหมู่บ้าน 1,944 หมู่บ้าน	เครือข่ายสภาเกษตรกรระดับตำบล 133 ตำบล ซึ่งมีผู้แทนหมู่บ้าน 1,944 หมู่บ้าน	๑. รังวัดพื้นที่ถือครองของเกษตรกรเป็นรายบุคคล ๒. สอบสวนสิทธิการถือครองและตรวจสอบคุณสมบัติของผู้ถือครองว่ามีคุณสมบัติครบถ้วนหรือไม่ ๓. เสนอที่ประชุมคณะกรรมการปฏิรูปที่ดินระดับอำเภอ (คปอ.) และคณะกรรมการปฏิรูปที่ดินระดับจังหวัด (คปจ.) พิจารณา ๔. ออกเอกสารสิทธิ สปก.๔-๐๑	-สภช. -สภจ. -สภจ. -กระทรวงเกษตรและสหกรณ์ -สถาบันการศึกษา	←					→	-สภช. -สภจ. -สภจ. -กระทรวงเกษตรและสหกรณ์



กลยุทธ์/โครงการ ภายใต้ประเด็นยุทธศาสตร์ที่ ๔ : ส่งเสริมการสร้างเครือข่ายการผลิตสินค้าด้านการเกษตรตามแนวทางเกษตรทฤษฎีใหม่

กลยุทธ์/โครงการ		วัตถุประสงค์	เป้าหมาย	พื้นที่ดำเนินการ	แนวทางดำเนินการ/ กิจกรรมหลัก	แหล่ง งบประมาณ	ระยะเวลาดำเนินงาน					หน่วยงาน รับผิดชอบ
กลยุทธ์	โครงการ						2565	2566	2567	2568	2569	
๕. สร้างสิทธิประโยชน์และสวัสดิการของเกษตรกร	๓.การผลักดันขับเคลื่อนร่างกฎหมายที่เกี่ยวข้องกับเกษตรกร	๑.เพื่อขับเคลื่อนให้มีการจัดสวัสดิการให้แก่เกษตรกรสร้างความเป็นธรรม 2.เพื่อลดความเหลื่อมล้ำทางสังคมของเกษตรกร	เครือข่ายสภาเกษตรกรระดับตำบล ระดับ ตำบล 133 ตำบล ซึ่งมีผู้แทนหมู่บ้าน 1,944 หมู่บ้าน	เครือข่ายสภาเกษตรกรระดับตำบล 133 ตำบล ซึ่งมีผู้แทนหมู่บ้าน 1,944 หมู่บ้าน	๑.ขับเคลื่อนผลักดัน(ร่าง)พระราชบัญญัติภาษีที่ดินอัตราก้าวหน้า ๒.(ร่าง)พระราชบัญญัติธนาคารที่ดิน ๓.(ร่าง)พระราชบัญญัติว่าด้วยสิทธิชุมชนในการจัดการที่ดินและทรัพยากรธรรมชาติ ๔.(ร่าง)พระราชบัญญัติกองทุนยุติธรรม ๕.(ร่าง)พระราชบัญญัติการจัดสวัสดิการเกษตรกร 6.ขับเคลื่อนผลักดันในสิทธิที่ดินทำกินเพื่อการเกษตร	-สภช. -สภจ. -สภจ. -กระทรวงเกษตรและสหกรณ์	←				→	-สภช. -สภจ. -สภจ. -กระทรวงเกษตรและสหกรณ์ -กรมที่ดิน -กระทรวงทรัพยากรและสิ่งแวดล้อม -กรมป่าไม้

### 3. ข้อเสนอเชิงนโยบายแก้ไขปัญหาโรคลัมปีสกิน

#### ความเป็นมา

สภาเกษตรกรจังหวัดมหาสารคาม ได้มีมติเห็นชอบในการประชุมสภาเกษตรกรจังหวัดมหาสารคาม ครั้งที่ 5/2564 ลงวันที่ 4 มิถุนายน 2564 ณ ห้องประชุมสำนักงานสภาเกษตรกรจังหวัดมหาสารคาม ชั้น 3 ห้อง 310 ให้จัดทำข้อเสนอเชิงนโยบายการแก้ไขปัญหาเร่งด่วนช่วยเหลือเกษตรกรจาก โรคลัมปี สกิน (Lumpy Skin Disease: LSD) ซึ่งสาเหตุเกิดจากแมลงดูดเลือด เช่น เที็บ ยุง แมลงวัน และ อาจติดจากการสัมผัสใกล้ชิดกันของสัตว์ ติดจากน้ำลาย สารคัดหลั่ง สะเก็ดแผล รวมไปถึงการใช้อุปกรณ์ร่วมกัน สัตว์ที่ติดเชื้อจะมีไข้สูง ต่อม้ำเหลืองโต และมีตุ่มขนาดใหญ่ ประมาณ 2-5 เซนติเมตร ขึ้นที่ผิวหนังทั่วร่างกาย พบมากที่คอ หัว เต้านม อกอ้นและหว่างขา ตุ่มที่ขึ้นอาจแตก ตกสะเก็ดและเกิดเป็นเนื้อตาย หรือมีหนองแมลงมา ไซได้ อาจพบตุ่มน้ำใสขึ้นที่เยื่อเมือก ทางเดินหายใจและทางเดินอาหาร ทำให้มีอาการน้ำลายไหล ตาอักเสบ มีตุ่ม ขึ้นที่เยื่อเมือกตา น้ำตาไหลและมีขี้ตา เกษตรกรที่ได้รับความเดือดร้อนจากผลกระทบของโรคระบาดเนื่องจากสัตว์ ป่วย หรือเสียชีวิต ต้องได้รับการชดเชย เยียวยา และมีมาตรการช่วยเหลือเกษตรกรที่ได้รับผลกระทบจากโรค ระบาด

สภาเกษตรกรจังหวัดมหาสารคาม ได้ลงพื้นที่เพื่อสอบถามข้อมูลจากเครือข่ายสภาเกษตรกรผู้นำ ท้องถิ่น หน่วยงานที่เกี่ยวข้อง พบว่าเกษตรกรกว่า 2,948 ครัวเรือน เลี้ยงโคประมาณ 14,919 ตัว จำนวนโคที่พบ โรคประมาณ 9,843 ตัว จำนวนโคที่ตายประมาณ 319 ตัว เกษตรกรผู้เลี้ยงกระบือประมาณ 1,416 ตัว จำนวน กระบือที่พบโรค 6 ตัว เกษตรกรผู้เลี้ยงโคนมจำนวน 1,800 ตัว จำนวนโคนมที่พบโรค 160 ตัว จำนวนโคนมที่ตาย ประมาณ 6 ตัว ตามอำนาจหน้าที่แห่งพระราชบัญญัติสภาเกษตรกรแห่งชาติ พ.ศ.2553 มาตรา 33 (1) (3) (6) มี หน้าที่ในการพัฒนาและเสริมสร้างความเข้มแข็งแก่เกษตรกรและองค์กรเกษตรกรในจังหวัด ส่งเสริมและสนับสนุน การรวมกลุ่มขององค์กรเกษตรกร กลุ่มเกษตรกร และยูวเกษตรกรในจังหวัดในรูปแบบต่างๆ เสนอนโยบายและ แนวทางในการพัฒนาและแก้ไขปัญหาที่เกี่ยวข้องกับ ภาคเกษตรกรรมรวมทั้งราคาผลผลิตทางเกษตรกรรมที่ไม่เป็น ธรรม และในฐานะที่เป็นตัวแทนเกษตรกร องค์กรเกษตรกร

#### ข้อเสนอเชิงนโยบายโรคระบาดลัมปี สกิน เสนอต่อผู้ว่าราชการจังหวัดมหาสารคาม

โดยดำเนินการเสนอแนวทางในการแก้ไขปัญหาต่อผู้ว่าราชการจังหวัดมหาสารคามเพื่อดำเนินการ ช่วยเหลือเกษตรกรอย่างเร่งด่วน ซึ่งประกอบไปด้วย

#### 1. ยับยั้งการตายของสัตว์ที่ติดเชื้อจากโรคระบาดลัมปี สกิน

- ขาดหมอรักษาสัตว์
- ขาดเจ้าหน้าที่ดูแลรับผิดชอบ

-ขาดเวชภัณฑ์รักษาโรค

-ขาดงบประมาณในการยับยั้งจากโรคระบาด

-ขาดการรักษาโรคที่ถูกรื้อ เพราะมีการรักษาตามอาการป่วยของสัตว์

**2.มีโรงพยาบาลสนามในแต่ละพื้นที่ และมอบหมายเจ้าหน้าที่รับผิดชอบในการดูแลรักษา**

**3.ยกระดับโรคระบาดลัมปี สกิน เป็นวาระแห่งชาติ ให้กับเกษตรกรรายย่อย**

-ขาดองค์ความรู้ที่ถูกต้องถ่ายทอดให้กับเกษตรกร

-เกษตรกรมีค่าใช้จ่ายที่สูงในการรักษาสัตว์ที่เกิดโรคระบาด

-ข้อมูลจากปศุสัตว์ไม่ตรงกับข้อมูลความเป็นจริง

**4.ความชัดเจนในเรื่องการชดเชย เยียวยาเกษตรกร**

-เงื่อนไข หลักปฏิบัติ ระเบียบการได้รับการชดเชย ไม่ชัดเจน

-หากได้รับการเยียวยา เกษตรกรต้องได้รับการขึ้นทะเบียนผู้เลี้ยงสัตว์

-ภาครัฐแก้ไขปัญหามาตามสถานการณ์ปัจจุบัน ต้องมีการวางแผนล่วงหน้า

-เกษตรกรเกิดความเครียดในมาตรการชดเชยเยียวยา



นำเสนอข้อมูลการแก้ปัญหาช่วยเหลือเกษตรกรจากโรคลัมปี สกิน  
(Lumpy Skin Disease:LSD)

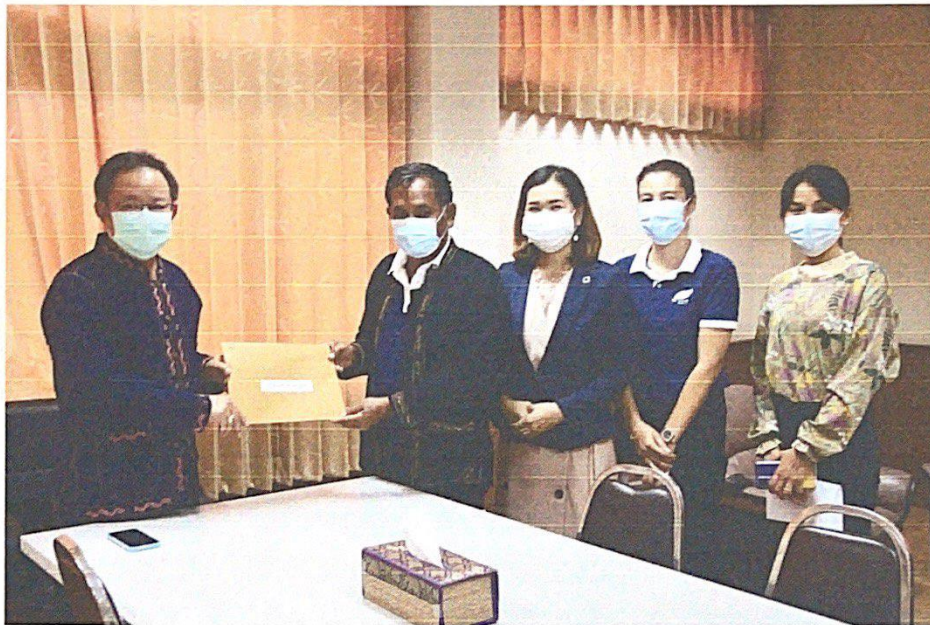







#### 4. การแก้ไขปัญหาสิทธิที่ดินทำกิน

ตามที่สำนักงานสภาเกษตรกรจังหวัดมหาสารคามได้รับการร้องทุกข์ เรื่องปัญหาสิทธิที่ดินทำกิน จากชาวบ้านตำบลโคกก่อ อำเภอเมือง จังหวัดมหาสารคาม และชาวบ้านตำบลกุดรัง อำเภอกั๊กจังหวัดมหาสารคาม เนื่องจากชาวบ้านได้รับความเดือดร้อนเกี่ยวกับเอกสารสิทธิ์ที่ดินทำกิน โดยสภาเกษตรกรจังหวัดมหาสารคามได้เชิญหน่วยงานที่เกี่ยวข้องเพื่อร่วมหารือกันดำเนินการช่วยเหลือเกษตรกรที่ได้รับความเดือดร้อน ซึ่งมีหน่วยงาน สำนักงานทรัพยากรธรรมชาติและสิ่งแวดล้อม สำนักงานปฏิรูปที่ดิน สำนักงานที่ดินจังหวัด ร่วมหารือแนวทางแก้ไข สภาเกษตรกรจังหวัดมหาสารคาม ได้แจ้งให้ ผู้ใหญ่บ้าน ตำบลโคกก่อ และ ประธานสภาองค์กรชุมชนกุดรัง แล้วว่าหน่วยงานที่เกี่ยวข้องได้ดำเนินการให้การช่วยเหลือแล้ว

การดำเนินการแก้ไขปัญหาให้แก่เกษตรกร หน่วยงานที่เกี่ยวข้องได้ดำเนินการช่วยเหลือเกษตรกรที่ได้รับความเดือดร้อนจากปัญหาสิทธิที่ดินทำกิน ได้ดำเนินการแก้ไขปัญหาเป็นที่เรียบร้อยแล้วในบางราย ส่วนที่เหลือกำลังเร่งดำเนินการช่วยเหลือเกษตรกรอย่างเร่งด่วน โดยผลการช่วยเหลือเกษตรกรมีรายละเอียดตามตารางดังต่อไปนี้

การดำเนินการ	เกษตรกรที่ยื่นเรื่อง(ราย)	ได้รับการแก้ไขปัญหา	อยู่ระหว่างดำเนินการ
ตำบลโคกก่อ อ.เมือง	๔๓	๒๗	๑๖

การดำเนินการแก้ไขปัญหาให้แก่เกษตรกรอำเภอกุดรัง หน่วยงานที่เกี่ยวข้องได้ดำเนินการได้รับเรื่องในการประสานงาน และดำเนินการช่วยเหลือเกษตรกรในดำเนินการสอบเขต และได้นำเรื่องเสนอต่อสภาองค์การบริหารส่วนตำบล เห็นชอบ ออกหนังสือยืนยันรับรองการใช้พื้นที่ทำประโยชน์ในที่สาธารณะ แล้วส่งเรื่องต่อไปยังสำนักงานทรัพยากรธรรมชาติและสิ่งแวดล้อมจังหวัดขอนแก่น ทรัพยากรธรรมชาติและสิ่งแวดล้อมจังหวัดขอนแก่น ได้ออกเอกสารสิทธิ์หรือใบจอง ยินยอมให้เข้าใช้ประโยชน์ในพื้นที่สาธารณะได้ ซึ่งการแก้ไขปัญหาดังกล่าวอยู่ในขั้นตอนดำเนินการ

ภาพการลงพื้นที่รับฟังและสะท้อนปัญหาของเกษตรกรตำบลโคกก่ออำเภอเมืองมหาสารคาม





ภาพการลงพื้นที่รับฟังและสะท้อนปัญหาของเกษตรกรตำบลโลกก่อ อำเภอเมืองมหาสารคาม





ภาพการลงพื้นที่รับฟังและสะท้อนปัญหาของเกษตรกรตำบลโคกก่ออำเภอเมืองมหาสารคาม



## 5. การส่งเสริมและสนับสนุนการแก้ไขปัญหาหนองอ้อ

### โครงการปลูกต้นไม้ปรับภูมิทัศน์เพื่อส่งเสริมเป็นแหล่งท่องเที่ยวเชิงเกษตรพื้นที่หนองอ้อ ตำบลหัวขวาง อำเภอโกสุมพิสัย จังหวัดมหาสารคาม

#### หลักการและเหตุผล

เนื่องด้วยปัจจุบันโลกกำลังเผชิญปัญหาเกี่ยวกับสถานะการเปลี่ยนแปลงของสภาพภูมิอากาศ (Climate Change) ที่ทำให้อุณหภูมิโลกสูงขึ้น หรือเรียกว่า สถานะโลกร้อน ซึ่งส่งผลให้เกิดปรากฏการณ์ทางธรรมชาติที่มีผลกระทบต่อวิถีชีวิตของมนุษย์ อาทิเช่น การความแห้งแล้ง ไฟไหม้ป่า ฝนไม่ตกตรงฤดูกาล อากาศหนาว และหิมะตกในประเทศที่ไม่เคยมีหิมะตก เป็นต้น ส่วนหนึ่งเป็นผลมาจากการตัดต้นไม้ทำลายป่าของมนุษย์ ซึ่งส่งผลกระทบต่อวิถีชีวิตความเป็นอยู่ของประชาชนเป็นอย่างมาก อีกทั้งปัจจุบันมีการบุกรุกและทำลายพื้นที่ป่าธรรมชาติรวมถึงพื้นที่ป่าชุมชนเพื่อเป็นที่อยู่อาศัยหรือนำต้นไม้มาทำประโยชน์ด้านต่าง ๆ จึงส่งผลให้พื้นที่ป่าลดลง ดังนั้นการร่วมมือป้องกันและแก้ไขภาวะโลกร้อนที่ส่งผลกระทบต่อวิถีชีวิตของประชาชน การอนุรักษ์ทรัพยากรธรรมชาติและสิ่งแวดล้อมจะสามารถช่วยให้ธรรมชาติกลับมา มีความสมดุลเพิ่มมากขึ้น (พระบาทสมเด็จพระบรมชนกาธิเบศร มหาภูมิพลอดุลยเดชมหาราช บรมนาถบพิตร ทรงห่วงใยในปัญหาปริมาณป่าไม้ของประเทศ พระองค์ท่านได้พยายามคิดค้นหาวิธีนานาประการที่จะเพิ่มปริมาณของป่าไม้ให้มากขึ้นอย่างมั่นคงและยั่งยืน พระองค์ได้เสนอวิธีที่เรียบง่ายและประหยัดในการดำเนินงาน คือแนวคิดเรื่อง “ปลูกป่า 3 อย่าง เพื่อประโยชน์ 4 อย่าง” ปลูกป่า 3 อย่าง ได้แก่ ป่าสำหรับไม้ใช้สอย ป่าสำหรับเป็น ไม้ผล และป่าสำหรับเป็นเชื้อเพลิง ประโยชน์ 4 อย่าง ได้แก่ ปลูกไม้ให้พอกิน พอกิน พอใช้ และระบบนิเวศน์ พอกิน หมายถึง ไม้เศรษฐกิจปลูกไว้ทำที่อยู่อาศัยและจำหน่าย พอกิน หมายถึง ปลูกพืชเกษตรเพื่อการกินและสมุนไพร พอใช้ หมายถึง ปลูกไม้ไว้ใช้สอยโดยตรงและพลังงาน และเพื่อประโยชน์ต่อระบบนิเวศน์ตามแนว ปรัชญาเศรษฐกิจพอเพียง) พระราชบัญญัติสภาเกษตรกรแห่งชาติ พ.ศ.2553 มาตรา 41 (5) ให้สภาเกษตรกรแห่งชาติจัดทำแผนแม่บท โดยผ่านกระบวนการมีส่วนร่วมของผู้มีส่วนได้เสีย รวมทั้งเชื่อมโยงกับแผนแม่บทระดับจังหวัด ให้มีการอนุรักษ์ ป่าชุมชน และการใช้ประโยชน์จากทรัพยากรธรรมชาติ สิ่งแวดล้อม และความหลากหลายทางชีวภาพเพื่อการเกษตร

สภาเกษตรกรจังหวัดมหาสารคาม ได้ตระหนักถึงหน้าที่ความรับผิดชอบในการร่วมกันอนุรักษ์ ป่าชุมชน ทรัพยากรธรรมชาติและสิ่งแวดล้อม โดยมีการประชุมระดมความคิดเห็นร่วมกับผู้นำชุมชนและเกษตรกรในพื้นที่ มีความเห็นร่วมกันที่จะพัฒนาพื้นที่รอบหนองอ้อให้เป็นแหล่งท่องเที่ยวเชิงเกษตร ที่มุ่งเน้นการเรียนรู้วิถี

เกษตรกรรมของชุมชน มุ่งเน้นการมีส่วนร่วมในการดำเนินกิจกรรม วิธีการดำรงชีวิต และเป็นการนำเอา ทรัพยากรที่มีอยู่มาเรียนรู้ทำให้เกิดประโยชน์ ก่อให้เกิดรายได้ต่อชุมชน โดยการออกแบบวางแผน การพัฒนา ระบบโครงสร้างพื้นฐานเพื่อเชื่อมโยง และอำนวยความสะดวกในการจัดกิจกรรมทางการเกษตร เช่น สวนเกษตร สวนสมุนไพร สวนผักอินทรีย์ ป่าไม้ยืนต้น ฟาร์มปศุสัตว์ โดยจัดทำโครงการเพื่อขอรับการสนับสนุนการ ออกแบบวางแผนปรับปรุงภูมิทัศน์ จากคณะบดีคณะสถาปัตยกรรมศาสตร์ ผังเมืองและนฤมิตศิลป์ มหาวิทยาลัย มหาสารคาม เพื่อการใช้ประโยชน์ร่วมกับชุมชนอย่างยั่งยืน จึงได้จัดทำโครงการปลูกต้นไม้ปรับปรุงภูมิทัศน์เพื่อ ส่งเสริมเป็นแหล่งท่องเที่ยวเชิงเกษตรพื้นที่หนองอ้อ ตำบลหัวขวาง อำเภอโกสุมพิสัย จังหวัดมหาสารคาม โดย ร่วมกับหน่วยงานภาครัฐ องค์การบริหารส่วนตำบล ผู้นำชุมชน และประชาชนในพื้นที่ เพื่อส่งเสริมให้มี สภาพแวดล้อมที่สวยงาม นำอยู่ ตลอดจนมีกระบวนการเรียนรู้ปลูกจิตสำนึก และปลูกฝังวินัยในการมีส่วนร่วม ในการพัฒนาดูแลรักษาปรับปรุงภูมิทัศน์ที่เป็นสาธารณประโยชน์ให้ประชาชนมีคุณภาพชีวิต ที่ดี สร้างรายได้ ให้กับชุมชนอย่างมั่นคง และยั่งยืนต่อไป

### วัตถุประสงค์

1. เพื่อปรับปรุงภูมิทัศน์สภาพแวดล้อมเพิ่มพื้นที่สีเขียวให้กับชุมชน
2. เพื่อให้พื้นที่ชุมชนมีความอุดมสมบูรณ์ แก้ไขปัญหาภัยแล้ง ได้อย่างยั่งยืน
3. เพื่อให้ชุมชนมีส่วนร่วมในการดูแลอนุรักษ์สิ่งแวดล้อม มุ่งเน้นการเรียนรู้วิถีเกษตร
4. เพื่อให้เกิดความร่มรื่น และทัศนียภาพที่สวยงาม เป็นแหล่งท่องเที่ยวเชิงเกษตร
5. เพื่อให้เกิดการรวมกลุ่มสร้างความเข้มแข็ง ก่อให้เกิดรายได้ให้กับชุมชนอย่างมั่นคง และยั่งยืน

### เป้าหมาย

- 1.เกษตรกรตำบลหัวขวาง และตำบลหนองบอน
- 2.สภาเกษตรกรจังหวัดมหาสารคาม
- 3.สำนักงานสภาเกษตรกรจังหวัดมหาสารคาม
- 4.หน่วยงานภาครัฐและภาคเอกชนจังหวัดมหาสารคาม

### แนวทางการดำเนินโครงการ

- 1.สำรวจพื้นที่เพื่อกำหนดพื้นที่เป้าหมาย
- 2.จัดทำโครงการเพื่อขออนุมัติดำเนินโครงการฯ

- 3.ขอรับการสนับสนุนกล้าไม้จากศูนย์เพาะชำกล้าไม้จังหวัดมหาสารคาม
- 4.ดำเนินการปลูกล้าไม้ในพื้นที่เป้าหมายตาม โครงการฯ

### งบประมาณ

สำนักงานสภาเกษตรกรจังหวัดมหาสารคาม

### ระยะเวลาดำเนินโครงการ

เดือนกันยายน – ตุลาคม 2564

### สถานที่ดำเนินการ

พื้นที่ได้รับประโยชน์รอบหนองอ้อ ตำบลหัวขวางและตำบลหนองบอน อำเภอโกสุมพิสัย จังหวัดมหาสารคาม ประมาณ 500 ไร่

### ผู้รับผิดชอบโครงการ

สภาเกษตรกรจังหวัดมหาสารคาม และสำนักงานสภาเกษตรกรจังหวัดมหาสารคาม

### ผลที่คาดว่าจะได้รับ

1. ชุมชนได้รับประโยชน์จากพื้นที่ปลูกป่า และเป็นแหล่งอาหารให้กับชุมชนอย่างยั่งยืน
2. ชุมชนเข้าใจถึงกระบวนการอยู่ร่วมกับธรรมชาติ สามารถใช้ประโยชน์จากธรรมชาติได้อย่างเหมาะสม เพิ่มพื้นที่สีเขียว ลดปัญหาโลกร้อน
3. มีภูมิทัศน์ที่สวยงาม สะอาด สะท้อนวัฒนธรรมวิถีชุมชน หรือเอกลักษณ์ของชุมชนมีสภาพแวดล้อมที่ดี



ภาพประกอบการประชุมวันที่ 12 มกราคม 2564  
ณ พื้นที่บริเวณหนองอ้อ บ้านโชคชัย ตำบลหัวขวาง อำเภอโกสุมพิสัย จังหวัดมหาสารคาม









ภาพประกอบการประชุมวันที่ 25 มิถุนายน 2564  
ณ ห้องประชุมองค์การบริหารส่วนตำบลหัวขวาง อำเภอโกสุมพิสัย จังหวัดมหาสารคาม









ภาพประกอบการประชุมวันที่ 17 พฤษภาคม 2564  
ณ ห้องประชุมสำนักงานสภาเกษตรกรจังหวัดมหาสารคาม ศาลากลางจังหวัดมหาสารคาม ชั้น 3  
ห้อง 310









## 6. การสร้างเครือข่ายโคเนื้อจังหวัดมหาสารคามและจังหวัดชัยภูมิ

### กิจกรรมการสร้างเครือข่ายโคเนื้อจังหวัดมหาสารคามและจังหวัดชัยภูมิ และบันทึกลงนามความร่วมมือ (MOU) “เครือข่ายผู้เลี้ยงโคเนื้อ สาร-ชัย”

#### ความเป็นมา

ตามพระราชบัญญัติสภาเกษตรกรแห่งชาติ พ.ศ. 2553 สภาเกษตรกรจังหวัดมีอำนาจหน้าที่พัฒนาและเสริมสร้างความเข้มแข็งแก่เกษตรกรและองค์กรเกษตรกรภายในจังหวัด ประสานนโยบายและการดำเนินงานระหว่างองค์กรเกษตรกร เกษตรกร สถาบันวิจัย สถาบันการศึกษา และหน่วยงานของรัฐ ส่งเสริมและสนับสนุนการรวมกลุ่มขององค์กรเกษตรกร กลุ่มเกษตรกร และยุวเกษตรกรในจังหวัด ในรูปแบบต่าง ๆ เสนอแผนพัฒนาเกษตรกรรมระดับจังหวัดต่อสภาเกษตรกรแห่งชาติเพื่อบูรณาการเป็นแผนแม่บทเสนอต่อคณะรัฐมนตรีต่อไป สนับสนุนและส่งเสริมการศึกษา การฝึกอบรม และการถ่ายทอดเทคโนโลยีแก่เกษตรกรและยุวเกษตรกร เพื่อเพิ่มขีดความสามารถในการประกอบอาชีพเกษตรกรรมอย่างครบวงจรและยั่งยืน เสนอนโยบายและแนวทางในการพัฒนาและแก้ไขปัญหาที่เกี่ยวข้องกับภาคเกษตรกรรม รวมทั้งราคาผลผลิตทางเกษตรกรรมที่ไม่เป็นธรรมต่อสภาเกษตรกรแห่งชาติ ให้คำปรึกษาและข้อเสนอแนะแก่เกษตรกรหรือองค์กรเกษตรกร นั้น

สภาเกษตรกรจังหวัดมหาสารคาม ได้มีการขับเคลื่อนการจัดทำฐานข้อมูลและสร้างเครือข่ายผู้ผลิตโคเนื้อ เพื่อเพิ่มช่องท้องทางในการผลิตและจำหน่ายในพื้นที่จังหวัดมหาสารคาม ซึ่งการขับเคลื่อนการสร้างเครือข่ายผู้ผลิตโคเนื้อเพื่อเชื่อมโยงแผนการตลาดผู้ผลิตโคเนื้อต้นน้ำ และเพิ่มช่องทางการผลิตโคเนื้อที่มีคุณภาพจำหน่าย และได้มีการจัดตั้งวิสาหกิจชุมชนการผลิตโคต้นน้ำระดับพรีเมียม เพื่อส่งออกตลาดต่างประเทศ ซื้อขายแลกเปลี่ยนกันเองในกลุ่มและนอกกลุ่ม การซื้อขายแลกเปลี่ยนผ่านสื่อระบบออนไลน์ ซึ่งกลุ่มต้นน้ำจะมีการผลิตโคเนื้อเพื่อตอบสนองความต้องการของเครือข่ายวิสาหกิจชุมชน สามารถช่วยกระตุ้นและยกระดับราคาสินค้าการเกษตร โดยเฉพาะด้านการใช้ระบบตลาดนำการผลิตที่จะก่อให้เกิดประโยชน์สูงสุดต่อกลุ่มเกษตรกร สภาเกษตรกรจังหวัดมหาสารคาม เล็งเห็นความสำคัญของการสร้างเครือข่ายเพื่อเชื่อมโยงกลุ่มเกษตรกรผู้ผลิตโคเนื้อ ให้เกษตรกรได้รับผลประโยชน์สูงสุด ไม่ถูกเอารัดเอาเปรียบจากพ่อค้าคนกลาง จึงมีความประสงค์ที่จะเชื่อมโยงเครือข่ายกลุ่มวิสาหกิจชุมชนผู้ผลิตโคเนื้อในจังหวัดชัยภูมิ เพื่อ

เชื่อมโยงแผนการตลาดเครือข่ายผู้ผลิต โคนี้อระหว่างสภาเกษตรกรจังหวัดมหาสารคาม และสภาเกษตรกรจังหวัดชัยภูมิ ให้มีแผนงานบูรณาการขับเคลื่อนการสร้างเครือข่ายผู้ผลิตโคนี้อร่วมกัน

## ผลการดำเนินงานกิจกรรม

สภาเกษตรกรจังหวัดชัยภูมิ ร่วมกับ สภาเกษตรกรจังหวัดมหาสารคาม กำหนดการจัดประชุมการเชื่อมโยงเครือข่ายผู้ผลิตโคนี้อต้นน้ำ เพื่อเพิ่มช่องทางการผลิตโคนี้อที่มีคุณภาพ โดยการเชื่อมโยงเครือข่ายผู้ผลิตโคนี้อในจังหวัดชัยภูมิกับเครือข่ายผู้ผลิตโคนี้อในจังหวัดมหาสารคาม ในวันที่ 30 ตุลาคม 2563 เวลา 13.00 - 16.00 น. ณ ที่ทำการกลุ่มวิสาหกิจชุมชนผู้เลี้ยงโคขุนหนองขาม ม.7 ตำบลหนองขาม อำเภอกอนสวรรค์ จังหวัดชัยภูมิ โดยมีวัตถุประสงค์ เพื่อให้เกิดการบูรณาการขับเคลื่อนร่วมกันเป็นเจ้าภาพหลักทั้งสองจังหวัด ได้จัดตั้งเครือข่ายเพื่อเชื่อมโยงภายใต้ชื่อ “เครือข่ายผู้เลี้ยงโคนี้อ สาร-ชัย” เพื่อแลกเปลี่ยนเรียนรู้ ประสบการณ์ ด้านวิชาการ เทคโนโลยี นวัตกรรม จากผู้มีความรู้ ความเชี่ยวชาญ เพื่อเชื่อมโยงแผนการตลาดเครือข่ายผู้เลี้ยงโคนี้อทั้งสองจังหวัด และเพื่อเพิ่มประสิทธิภาพการผลิตและพัฒนาการเลี้ยงให้ได้ผลผลิตที่มีคุณภาพและปลอดภัยต่อผู้บริโภค และพัฒนาการเลี้ยงโคนี้อเนื้อทั้งสองจังหวัด

สภาเกษตรกรจังหวัดชัยภูมิ ได้จัดกิจกรรมศึกษาดูงานเครือข่ายผู้เลี้ยงโคนี้อจังหวัดชัยภูมิ และบันทึก ลงนามความร่วมมือ (MOU) ในวันที่ 8 เมษายน 2564 ศึกษาดูงานกิจกรรมเครือข่ายผู้เลี้ยงโคนี้อจังหวัดชัยภูมิ ณ พัทธภัยฟาร์ม ตำบลโพนทอง อำเภอเมือง จังหวัดชัยภูมิ ในวันที่ 9 เมษายน 2564 พิธีบันทึก ลงนามความร่วมมือ (MOU) ณ ห้องประชุมสภาเกษตรกรจังหวัดชัยภูมิ ตึกอำนวยการ ชั้น 2 วิทยาลัยเกษตรและเทคโนโลยีชัยภูมิ

## ข้อตกลงร่วมกันสาระสำคัญในการดำเนินกิจกรรมครั้งนี้ มีวัตถุประสงค์เพื่อ

1. ร่วมบูรณาการเป็นเจ้าภาพหลักทั้งสอง (จังหวัด) จะจัดตั้งเครือข่ายเพื่อเชื่อมโยง “เครือข่าย ผู้เลี้ยง โคนี้อ สาร-ชัย”
2. ช่วยเหลือซึ่งกันและกันในด้านการผลิต การตลาด การขาย สินค้าทางการเกษตร
3. ร่วมประชุมหารือ แลกเปลี่ยนข้อมูลที่เป็นประโยชน์กับสมาชิกในกลุ่ม (จังหวัด)



4. ร่วมกันสร้างอำนาจต่อรองในการตั้งราคา ให้กับสมาชิกเพื่อสร้างความเป็นธรรมให้กับทุกฝ่ายที่เกี่ยวข้อง
5. ร่วมกันสร้างความเข้มแข็งให้กับสมาชิกกลุ่ม โดยมีการแลกเปลี่ยนข้อมูล ข้อเสนอที่เป็นประโยชน์ ผ่านกลุ่มสังคมออนไลน์ เพื่อความสะดวก รวดเร็ว และเกิดประสิทธิภาพสูงสุด
6. ร่วมมือสนับสนุนถ่ายทอดองค์ความรู้และเทคโนโลยีเครือข่ายผู้เลี้ยงโคเนื้อ

### ผู้เข้าร่วมกิจกรรม

ประกอบด้วยสมาชิกสภาเกษตรกรจังหวัดมหาสารคาม สมาชิกสภาเกษตรกรจังหวัดชัยภูมิ พนักงานสำนักงานสภาเกษตรกรจังหวัดมหาสารคาม พนักงานสภาเกษตรกรจังหวัดชัยภูมิ เครือข่ายผู้ปลูกมันสำปะหลังวิสาหกิจชุมชนบ้านหนองตูป ตำบลหนองโก อำเภอบรบือ จังหวัดมหาสารคาม และเครือข่ายผู้เลี้ยงโคเนื้อจังหวัดมหาสารคาม และเครือข่ายผู้เลี้ยงโคเนื้อจังหวัดชัยภูมิ รวมทั้งสิ้น 105 ราย

## การสร้างเครือข่ายเกษตรกรผู้ปลูกมันสำปะหลังและเครือข่ายเกษตรกรผู้เลี้ยงสัตว์

สภาเกษตรกรจังหวัดมหาสารคามได้ดำเนินการขับเคลื่อนการสร้างเครือข่ายวิสาหกิจโคเนื้อ – กระบือ มหาสารคาม ซึ่งเป็นการขับเคลื่อนและพัฒนาจนนำมาสู่การสัญญาซื้อขายล่วงหน้า ระหว่าง กลุ่มผู้ผลิตมันสำปะหลังบ้านหนองคูบ ตำบลหนองโก อำเภอบรบือ จังหวัดมหาสารคาม และกลุ่มวิสาหกิจชุมชนผู้เลี้ยงโคเนื้อ โคขุนศรีสุข ตำบลศรีสุขอำเภอกันทรวิชัย จังหวัดมหาสารคาม โดยได้ทำสัญญาซื้อขายในวันที่ 7 เมษายน 2564 ณ ห้องประชุมสำนักงานสภาเกษตรกรจังหวัดมหาสารคาม อาคารศาลากลางจังหวัดมหาสารคาม ตำบลเวียง อำเภอเมือง จังหวัดมหาสารคาม



ภาพการดำเนินการขับเคลื่อนการสร้างเครือข่ายวิสาหกิจโคเนื้อ - กระบือมหาสารคาม(จับคู่ค้าระหว่างกลุ่มผู้ผลิตมันสำปะหลัง และกลุ่มผู้ผลิตโคเนื้อ - กระบือ ทำสัญญาซื้อขาย ล่วงหน้าพร้อมทำ MOU)



สภาเกษตรกร  
จังหวัดมหาสารคาม

โดยมีวัตถุประสงค์ในการบูรณาการและขับเคลื่อนการดำเนินงานร่วมกันทั้งสองจังหวัด และได้ดำเนินการจัดตั้งเครือข่ายเพื่อเชื่อมโยงกันภายใต้ชื่อ “เครือข่ายผู้เลี้ยงโคเนื้อ สาร - ชัย” เพื่อแลกเปลี่ยนเรียนรู้ประสบการณ์ ด้านวิชาการ เทคโนโลยี นวัตกรรม จากผู้มีความรู้ ความเชี่ยวชาญ เพื่อเชื่อมโยงแผนการตลาดเครือข่ายผู้เลี้ยงโคเนื้อทั้งสองจังหวัด เพื่อเพิ่มประสิทธิภาพการผลิตและพัฒนาการเลี้ยงให้ได้ผลผลิตที่มีคุณภาพและปลอดภัยต่อผู้บริโภค

สภาเกษตรกรจังหวัดมหาสารคาม และสภาเกษตรกรจังหวัดชัยภูมิ จึงได้ดำเนินการจัดกิจกรรมการสร้างเครือข่ายผู้เลี้ยงโคเนื้อจังหวัดมหาสารคามและจังหวัดชัยภูมิ ได้ดำเนินการทำบันทึกลงนามความร่วมมือ (MOU) “เครือข่ายผู้เลี้ยงโคเนื้อ สาร - ชัย” ระหว่างเครือข่ายวิสาหกิจชุมชนเครือข่ายโคเนื้อชัยภูมิ เครือข่ายวิสาหกิจชุมชนโคขุนพญาแล วิสาหกิจชุมชนผู้เลี้ยงโคขุนหนองขาม กับเครือข่ายผู้เลี้ยงโคเนื้อจังหวัดมหาสารคาม ในวันที่ 9 เมษายน 2564 ณ ห้องประชุมสภาเกษตรกรจังหวัดชัยภูมิ ตึกอำนวยการ ชั้น 2 วิทยาลัยเกษตรและเทคโนโลยีชัยภูมิ

โดยในการดำเนินกิจกรรมนี้มีวัตถุประสงค์เพื่อ

1. ร่วมบูรณาการเป็นเจ้าภาพหลักทั้งสองจังหวัด ในการจัดตั้งเครือข่ายเพื่อเชื่อมโยง“เครือข่ายผู้เลี้ยงโคเนื้อ สาร - ชัย”
2. ให้ความช่วยเหลือซึ่งกันและกันในการผลิต การตลาด การขายสินค้าทางการเกษตร
3. ร่วมประชุมหารือ แลกเปลี่ยนข้อมูลที่เป็นประโยชน์กับสมาชิกในกลุ่ม
4. ร่วมมือกันในการสร้างอำนาจต่อรองในการตั้งราคาให้กับสมาชิกเพื่อสร้างความเป็นธรรมให้กับทุกฝ่ายที่เกี่ยวข้อง
5. ร่วมกันสร้างความเข้มแข็งให้แก่สมาชิกในกลุ่ม โดยมีการแลกเปลี่ยนข้อมูล ข้อเสนอที่เป็นประโยชน์ผ่านกลุ่มสังคมออนไลน์ เพื่อความสะดวกรวดเร็ว และเกิดประสิทธิภาพสูงสุด
6. ร่วมมือสนับสนุนถ่ายทอดองค์ความรู้และเทคโนโลยีเครือข่ายผู้เลี้ยงโคเนื้อ



เอกสารบันทึกความร่วมมือ(MOU) “เครือข่ายผู้เลี้ยงโคเนื้อ สาร - ชัย”

  
บันทึกลงนามความร่วมมือ (MOU) “เครือข่ายผู้เลี้ยงโคเนื้อ สาร-ชัย”  
ระหว่าง  
เครือข่ายวิสาหกิจชุมชนเครือข่ายโคเนื้อชัยภูมิ เครือข่ายวิสาหกิจชุมชนโคขุนพญาแล  
วิสาหกิจชุมชนผู้เลี้ยงโคขุนหนองขาม กับ เครือข่ายผู้เลี้ยงโคเนื้อจังหวัดมหาสารคาม  
\*\*\*\*\*  
วันที่ ๙ เมษายน พ.ศ. ๒๕๖๔  
ณ ห้องประชุมสภาเกษตรกรจังหวัดชัยภูมิ ตึกอำนวยการชั้น ๒  
วิทยาลัยเกษตรและเทคโนโลยีชัยภูมิ

วัตถุประสงค์

๑. ร่วมบูรณาการเป็นเจ้าภาพหลักทั้งสอง(จังหวัด) จะจัดตั้งเครือข่ายเพื่อเชื่อมโยง “เครือข่ายผู้เลี้ยงโคเนื้อ สาร-ชัย”
๒. ช่วยเหลือซึ่งกันและกันในด้านการผลิต การตลาด และการขาย และสินค้าทางการเกษตร
๓. ร่วมประชุมหารือ และเปลี่ยนข้อมูลที่เป็นประโยชน์กับสมาชิกในกลุ่ม (จังหวัด)
๔. ร่วมกันสร้างอำนาจต่อรองในการตั้งราคา ให้กับสมาชิกเพื่อสร้างความเป็นธรรมให้กับทุกฝ่ายที่เกี่ยวข้อง
๕. ร่วมกันสร้างความเข้มแข็งให้กับสมาชิกกลุ่ม โดยมีการแลกเปลี่ยนข้อมูล ข้อเสนอที่เป็นประโยชน์ ผ่านกลุ่มสังคมออนไลน์ เพื่อความสะดวก รวดเร็ว และเกิดประสิทธิภาพสูงสุด
๖. ร่วมมือสนับสนุนถ่ายทอดองค์ความรู้และเทคโนโลยีเครือข่ายผู้เลี้ยงโคเนื้อ

ลงชื่อ..... ( นายโกวิท นวรัตน์ ) ประธานเครือข่ายวิสาหกิจชุมชนเครือข่ายโคเนื้อชัยภูมิ	ลงชื่อ..... ( นายทศศักดิ์ นพคุณ ) ประธานเครือข่ายผู้เลี้ยงโคเนื้อจังหวัดมหาสารคาม
ลงชื่อ..... ( นายสุรชัย นันทโพธิ์ ) ประธานเครือข่ายวิสาหกิจชุมชนโคขุนพญาแล(นทข.)	ลงชื่อ..... ( นายทศศักดิ์ นพคุณ ) ประธานวิสาหกิจชุมชนผู้เลี้ยงโคขุนหนองขาม
ลงชื่อ..... ( นายนิพนธ์ ศิษฐจรรยา ) ประธานสภาเกษตรกรจังหวัดชัยภูมิ พยาน	ลงชื่อ..... ( นายคงฤทธิ์ บัวบุญ ) ประธานสภาเกษตรกรจังหวัดมหาสารคาม พยาน

ภาพกิจกรรมการทำบันทึกความร่วมมือ(MOU) “เครือข่ายผู้เลี้ยงโคเนื้อ สาร - ชัย”





ภาพกิจกรรมการทำบันทึกความร่วมมือ(MOU) “เครือข่ายผู้เลี้ยงโคเนื้อ สาร - ชัย”



ภาพกิจกรรม “เครือข่ายผู้เลี้ยงโคเนื้อ สาร - ชัย”





ภาพกิจกรรม “เครือข่ายผู้เลี้ยงโคเนื้อ สาร - ชัย”



## ภาพกิจกรรม “เครือข่ายผู้เลี้ยงโคเนื้อ สาร - ชัย”





ภาพกิจกรรม “เครือข่ายผู้เลี้ยงโคเนื้อ สาร - ชัย”



ภาพกิจกรรม “เครือข่ายผู้เลี้ยงโคเนื้อ สาร์ - ชัย”





# เอกสารสรุปการสร้าง “เครือข่ายผู้เลี้ยงโคเนื้อ สาร - ชัย”

ระเบียบวาระการประชุมสภาเกษตรกรจังหวัดมหาสารคาม

ปีงบประมาณ ๒๕๖๔ ครั้งที่ ๕

วันศุกร์ที่ ๔ มิถุนายน ๒๕๖๔ เวลา ๐๙.๓๐ น เป็นต้นไป

ณ ห้องประชุมสำนักงานสภาเกษตรกรจังหวัดเกษตรจังหวัดมหาสารคาม ชั้น ๓ ห้อง ๓๑๐

- ระเบียบวาระที่ ๑ เรื่องประธานจะแจ้งต่อที่ประชุม
- ๑.๑ รายงานผลการปฏิบัติงานของประธานสภาเกษตรกรจังหวัดมหาสารคาม  
รายงานการปฏิบัติงานของสำนักงานสภาเกษตรกรจังหวัดมหาสารคาม
  - ๑.๒ รายงานสถานะการเงิน ณ วันที่ ๓๑ พฤษภาคม ๒๕๖๔
- ระเบียบวาระที่ ๒ รับรองรายงานการประชุมสภา ครั้งที่ ๔/๒๕๖๔ เมื่อวันที่ ๗ เมษายน ๒๕๖๔
- ระเบียบวาระที่ ๓ เรื่องสมาชิกสอบถาม หน่วยงานหรือผู้ที่เกี่ยวข้อง
- ระเบียบวาระที่ ๔
- ๔.๑ เรื่องเพื่อทราบ
    - ๔.๑.๑ สรุปการดำเนินโครงการจัดทำแผนพัฒนาเกษตรกรรมระดับตำบล
    - ๔.๑.๒ สรุปผลการดำเนินการสร้างเครือข่ายวิสาหกิจชุมชนโคเนื้อ - กระบือมหาสารคาม
    - ๔.๑.๓ สรุปการประชุมหารือแนวทางการขับเคลื่อนและรายงานความคืบหน้าการวางผังหนองอ้อ ปรับปรุงภูมิทัศน์เป็นแหล่งท่องเที่ยวเชิงเกษตร และการใช้ประโยชน์ในพื้นที่ชุมชน
    - ๔.๑.๔ รายงานความคืบหน้าปัญหาที่ดินทำกินทับซ้อนสิทธิ
  - ๔.๒ เรื่องเพื่อพิจารณา
    - ๔.๒.๑ เรื่อง การขับเคลื่อนการปลูกหญ้าเพื่อการแพทย์
    - ๔.๒.๒ เรื่อง การจัดทำข้อเสนอเชิงนโยบายการแก้ไขปัญหาช่วยเหลือเกษตรกรสัตว์ป่วยด้วยโรค ลัมปี สกิน (Lumpy skin disease) ต่อหน่วยงานที่เกี่ยวข้อง

## ระเบียบวาระที่ ๔

### ๔.๑ เรื่องเพื่อทราบ

#### ๔.๑.๒ สรุปผลการดำเนินการสร้างเครือข่ายวิสาหกิจชุมชนโคเนื้อ- กระบือ

##### มหาสารคาม

##### ความเป็นมา

สภาเกษตรกรจังหวัดมหาสารคาม ได้มีการขับเคลื่อนการจัดทำฐานข้อมูลและสร้างเครือข่ายผู้ผลิตโคเนื้อ เพื่อเพิ่มช่องทางทางการผลิตและจำหน่ายในพื้นที่จังหวัดมหาสารคาม ซึ่งการขับเคลื่อนการสร้างเครือข่ายผู้ผลิตโคเนื้อเพื่อเชื่อมโยงแผนการตลาดผู้ผลิตโคเนื้อต้นน้ำ และเพิ่มช่องทางในการผลิตโคเนื้อที่มีคุณภาพจำหน่าย และได้มีการจัดตั้งวิสาหกิจชุมชนการผลิตโคเนื้อต้นน้ำระดับพรีเมียม เพื่อส่งออกตลาดต่างประเทศ ซื้อขายแลกเปลี่ยนกันเองในกลุ่มและนอกกลุ่ม การซื้อขายแลกเปลี่ยนผ่านสื่อระบบออนไลน์ ซึ่งกลุ่มต้นน้ำจะมีการผลิตโคเนื้อเพื่อตอบสนองความต้องการของเครือข่ายวิสาหกิจชุมชน สามารถช่วยกระตุ้นและยกระดับราคาสินค้าการเกษตร โดยเฉพาะด้านการใช้ระบบตลาดนำการผลิตที่จะก่อให้เกิดประโยชน์สูงสุดต่อกลุ่มเกษตรกร สภาเกษตรกรจังหวัดมหาสารคาม เล็งเห็นความสำคัญของการสร้างเครือข่ายเพื่อเชื่อมโยงกลุ่มเกษตรกรผู้ผลิตโคเนื้อ ให้เกษตรกรได้รับผลประโยชน์สูงสุด ไม่ถูกเอารัดเอาเปรียบจากพ่อค้าคนกลาง จึงมีความประสงค์ที่จะเชื่อมโยงเครือข่ายกลุ่มวิสาหกิจชุมชนผู้ผลิตโคเนื้อในจังหวัดชัยภูมิ เพื่อเชื่อมโยงแผนการตลาดเครือข่ายผู้ผลิต โคเนื้อระหว่างสภาเกษตรกรจังหวัดมหาสารคาม และสภาเกษตรกรจังหวัดชัยภูมิ ให้มีแผนงานบูรณาการขับเคลื่อนการสร้างเครือข่ายผู้ผลิตโคเนื้อร่วมกัน และได้กำหนดการจัดประชุมการเชื่อมโยงเครือข่ายผู้ผลิตโคเนื้อต้นน้ำ ในวันที่ ๓๐ ตุลาคม ๒๕๖๓ เวลา ๑๓.๐๐ - ๑๖.๐๐ น. ณ ที่ทำการกลุ่มวิสาหกิจชุมชนผู้เลี้ยงโคขุนหนองขาม ม.๗ ตำบลหนองขาม อำเภอคอนสวรรค์ จังหวัดชัยภูมิ โดยมีวัตถุประสงค์ เพื่อให้เกิดการบูรณาการขับเคลื่อนร่วมกันเป็นเจ้าภาพหลักทั้งสองจังหวัด ได้จัดตั้งเครือข่ายเพื่อเชื่อมโยงภายใต้ชื่อ “เครือข่ายผู้เลี้ยงโคเนื้อ สาร- ชัย” และมีการจัดกิจกรรมศึกษาดูงานเครือข่ายผู้เลี้ยงโคเนื้อจังหวัดชัยภูมิ และบันทึก ลงนามความร่วมมือ (MOU) ในวันที่ ๘ เมษายน ๒๕๖๔ ศึกษาดูงานกิจกรรมเครือข่ายผู้เลี้ยงโคเนื้อจังหวัดชัยภูมิ ณ พืชภัณฑ์ฟาร์ม ตำบลโพหนอง อำเภอเมือง จังหวัดชัยภูมิ ในวันที่ ๙ เมษายน ๒๕๖๔ พิธีบันทึกลงนามความร่วมมือ (MOU) ณ ห้องประชุมสภาเกษตรกรจังหวัดชัยภูมิ ตึกอำนวยการ ชั้น ๒ วิทยาลัยเกษตรและเทคโนโลยีชัยภูมิ

##### ข้อเสนอเพื่อทราบ

สำนักงานสภาเกษตรกรจังหวัดมหาสารคาม ได้ดำเนินกิจกรรมดังกล่าวเพื่อให้เกิดการบูรณาการขับเคลื่อนร่วมกัน เพื่อแลกเปลี่ยนเรียนรู้ ประสบการณ์ ด้านวิชาการ เทคโนโลยี นวัตกรรม จากผู้มีความรู้ ความเชี่ยวชาญ เพื่อเชื่อมโยงแผนการตลาดเครือข่ายผู้เลี้ยงโคเนื้อทั้งสองจังหวัด และเพื่อเพิ่มประสิทธิภาพการผลิตและพัฒนาการเลี้ยงให้ได้ผลผลิตที่มีคุณภาพและปลอดภัยต่อผู้บริโภค และพัฒนาการเลี้ยงโคเนื้อเนื้อทั้งสองจังหวัด รายละเอียดปรากฏตามเอกสารแนบท้าย





## บันทึกข้อความ

ส่วนราชการ สำนักงานสภาเกษตรจังหวัดมหาสารคาม โทร. ๐ ๔๓๗๗ ๗๖๒๙ โทรสาร ๐ ๔๓๗๗ ๗๕๖๔

ที่ สกจ.มค ๐๒๐๘.๐๒/๐๕๓

วันที่ ๒๒ เมษายน ๒๕๖๔

เรื่อง ขอรายงานสรุปผลบันทึกลงนามความร่วมมือ (MOU) “เครือข่ายผู้เลี้ยงโคเนื้อสาร-ชัย” และกิจกรรมการสร้างเครือข่ายผู้เลี้ยงโคเนื้อจังหวัดชัยภูมิ

เรียน หัวหน้าสำนักงานสภาเกษตรจังหวัดมหาสารคาม

ตามที่ สำนักงานสภาเกษตรจังหวัดมหาสารคาม ได้มอบหมายให้ส่วนยุทธศาสตร์ดำเนินกิจกรรมเชื่อมโยงเครือข่ายกลุ่มวิสาหกิจชุมชนผู้เลี้ยงโคเนื้อจังหวัดชัยภูมิ กับเครือข่ายผู้เลี้ยงโคเนื้อจังหวัดมหาสารคาม โดย สภาเกษตรจังหวัดชัยภูมิ และสภาเกษตรจังหวัดมหาสารคาม โดยมีวัตถุประสงค์เพื่อให้เกิดการบูรณาการขับเคลื่อนร่วมกันเป็นเจ้าภาพหลักทั้งสองจังหวัดได้จัดตั้งเครือข่ายภายใต้ชื่อ “เครือข่ายผู้เลี้ยงโคเนื้อ สาร-ชัย” เพื่อแลกเปลี่ยนเรียนรู้ประสบการณ์ ด้านวิชาการ เทคโนโลยี นวัตกรรม จากผู้มีความรู้ความเชี่ยวชาญ เพื่อเชื่อมโยงแผนการตลาดเครือข่ายผู้เลี้ยงโคเนื้อทั้งสองจังหวัด และเพื่อเพิ่มประสิทธิภาพการผลิต พัฒนาการเลี้ยงให้ได้ผลผลิตที่มีคุณภาพและปลอดภัยต่อผู้บริโภค พัฒนาอาชีพการเลี้ยงโคเนื้อทั้งสองจังหวัดร่วมกัน ในวันที่ ๘ - ๙ เมษายน ๒๕๖๔ ณ ฟิทช์ฟาร์ม ตำบลโพหนอง อำเภอเมือง จังหวัดชัยภูมิ และ บันทึกลงนามความร่วมมือ (MOU) ณ ห้องประชุมสภาเกษตรจังหวัดชัยภูมิ ตึกอำนวยการชั้น ๒ วิทยาลัยเกษตรและเทคโนโลยีชัยภูมิ นั้น

ในการนี้ สำนักงานสภาเกษตรจังหวัดมหาสารคาม โดยส่วนยุทธศาสตร์การเกษตรได้ดำเนินการจัดกิจกรรมดังกล่าวเสร็จสิ้นแล้ว จึงขอรายงานสรุปผลสรุปผลบันทึกลงนามความร่วมมือ (MOU) “เครือข่ายผู้เลี้ยงโคเนื้อสาร-ชัย” และกิจกรรมการสร้างเครือข่ายผู้เลี้ยงโคเนื้อจังหวัดชัยภูมิ ดังมีรายละเอียดปรากฏตามเอกสารที่แนบมาพร้อมนี้

จึงเรียนมาเพื่อโปรดทราบ

(นางสาวกัลณิกา ไชยปัญหา)

นักวิเคราะห์นโยบายและแผนปฏิบัติการ

(นางสาวกัลณิกา ไชยปัญหา)

นักวิเคราะห์นโยบายและแผนปฏิบัติการ

รักษาการในตำแหน่งหัวหน้าส่วนยุทธศาสตร์การเกษตร

ความเห็นหัวหน้าสำนักงานสภาเกษตรกรจังหวัดมหาสารคาม

- 1. ไร่ ๑๕๐ ไร่ ในเขตตำบลหนองบัว อ.เมือง จ.มหาสารคาม

- ๒. ไร่ ๑๕๐ ไร่

- ๓. ไร่ ๑๕๐ ไร่ ในเขตตำบลหนองบัว อ.เมือง จ.มหาสารคาม

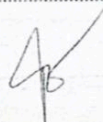

(นางวานาลัย ไชยแสง)

หัวหน้าสำนักงานสภาเกษตรกรจังหวัดมหาสารคาม



## 7. โครงการพัฒนาระบบเอกชนสามารถเป็นหน่วยงานส่งเสริม MSME ประจำปีงบประมาณ 2563

สรุปผลโครงการพัฒนาระบบเอกชนสามารถเป็นหน่วยงานส่งเสริม MSME ประจำปี  
งบประมาณ 2563

### 1. ข้อมูลทั่วไปของกลุ่มที่เข้าร่วมโครงการฯ

ชื่อ กลุ่มผู้ปลูกมันสำปะหลังบ้านหนองตูป

ที่ตั้ง เลขที่ 179 หมู่ที่ 10 ตำบลหนองโก อำเภอบรบือ จังหวัดมหาสารคาม

สมาชิกกลุ่ม 30 คน

เบอร์โทรศัพท์ 089-3945869

### 2. ความต้องการของกลุ่มฯ

2.1 ถุงใส่ผลิตภัณฑ์ที่มีโลโก้ประจำของกลุ่ม

2.2 เครื่องเย็บปิดปากถุง

2.3 การอบรมการสร้างเสริมความเข้มแข็งให้กับผู้ประกอบการที่เรื่องที่พัฒนาในกลุ่ม

2.4 อุปกรณ์ในการตรวจสอบคุณภาพมันเส้น เช่น เครื่องวัดความชื้น

2.5 ระบบพลังงานแสงอาทิตย์และน้ำบาดาล

### 3. แนวทางการดำเนินงาน

จากการศึกษาข้อมูลทั่วไป พร้อมทั้งศึกษาข้อมูลและความต้องการของกลุ่ม จึงได้มีแนวทางการ  
คิดในการพัฒนาโดยมีขั้นตอนการดำเนินการส่งเสริมและพัฒนา ดังนี้

3.1 จัดประชุมชี้แจงจัดประชุมระหว่างผู้รับจ้างและกลุ่มเกษตรกร เพื่อชี้แจงแนวทางการ  
ดำเนินการและทราบถึงความต้องการของกลุ่ม การสะท้อนความต้องการพัฒนาต่าง ๆ

3.2 ออกแบบบรรจุภัณฑ์ และจัดทำบรรจุภัณฑ์พร้อมฉลากสินค้า และสนับสนุนส่งเสริมช่องทางการจำหน่ายสินค้าให้แก่กลุ่ม

3.3 จัดทำคู่มือการพัฒนาธุรกิจและสรุปรายงานผลการดำเนินงานโครงการ โดยจัดทำในรูปแบบรูปเล่ม

#### 4. สรุปผลการดำเนินงานรายกิจกรรม

4.1 กิจกรรม จัดประชุมระหว่างผู้รับจ้างและกลุ่มเกษตรกร เพื่อชี้แจงแนวทางการดำเนินการและทราบถึงความต้องการของกลุ่ม การสะท้อนความต้องการพัฒนาต่าง ๆ พร้อมทั้งออกแบบบรรจุภัณฑ์ และจัดทำบรรจุภัณฑ์พร้อมฉลากสินค้า โดยกำหนดจัดประชุม วันที่ 27 กันยายน 2564 โดยจัดที่กลุ่มผู้ปลูกมันสำปะหลังบ้านหนองตูป ตำบลหนองโก อำเภอบรบือ มีสมาชิกกลุ่มและบุคคลที่เกี่ยวข้องเข้าร่วม 30 คน

4.2 กิจกรรม นำเสนอแบบบรรจุภัณฑ์พร้อมฉลากสินค้า และจัดอบรมให้ความรู้เกี่ยวกับการพัฒนาผลิตภัณฑ์ กระบวนการผลิต และจัดทำผลิตภัณฑ์ต้นแบบ โดยกำหนดจัดอบรม วันที่ 29 กันยายน 2564 โดยจัดที่กลุ่มผู้ปลูกมันสำปะหลังบ้านหนองตูป ตำบลหนองโกอำเภอบรบือมีสมาชิกกลุ่มและบุคคลที่เกี่ยวข้องเข้าร่วม 30 คน

## แบบบรรจุภัณฑ์



แบบที่ 1



แบบที่ 2



แบบที่ 3



แบบที่ 4

รูปแบบบรรจุภัณฑ์มันเส้นของกลุ่มผู้ปลูกมันบ้านหนองตบ

ขนาดถุงที่ได้ 21\*36 นิ้ว แบบธรรมดา ไม่เคลือบพลาสติก ไม่มีถุงพลาสติกรองข้างใน แบบสี่เหลี่ยม (น้ำเงิน)



แบบที่ 3

รับมอบบรรจุภัณฑ์มันเส้นของกลุ่มผู้ปลูกมันบ้านหนองตบ

ขนาดถุงที่ได้ 21\*36 นิ้ว แบบธรรมดา ไม่เคลือบพลาสติก ไม่มีถุงพลาสติกรองข้างใน แบบสี่เหลี่ยม (น้ำเงิน)





4.3 กิจกรรม การพัฒนาและแปรรูปผลิตภัณฑ์ รวมทั้งส่งเสริมการต่อยอดธุรกิจและการตลาดจัดประชุมรวบรวมและสรุปข้อมูล รวมทั้งดำเนินการวางแผนประชาสัมพันธ์ และพัฒนาช่องทางการจำหน่ายและการตลาด วันที่ 6 ตุลาคม 2564 โดยจัดที่กลุ่มผู้ปลูกมันสำปะหลังบ้านหนองคู





## 5. ประโยชน์ที่ได้รับ

กลุ่มผู้ประกอบการสำปะหลังบ้านหนองตูป ตำบลหนองโก อำเภอบรบือ มีสมาชิกกลุ่มเข้าร่วมโครงการจำนวน 30 คน ได้รับประโยชน์จากโครงการพัฒนาระบบเอกชนสามารถเป็นหน่วยงานส่งเสริม MSME ประจำปีงบประมาณ 2563 ดังนี้

5.1 ได้รับการออกแบบบรรจุภัณฑ์ และได้รับถุงบรรจุภัณฑ์

5.2 ได้รับการสนับสนุนการพัฒนาผลิตภัณฑ์ เพื่อเสริมสร้างความเข้มแข็งของกลุ่ม

5.3 ได้รับการสนับสนุนการเข้าถึงช่องทางการตลาดและการจำหน่ายสินค้า ให้สามารถเข้าถึงกลุ่มลูกค้าได้มากยิ่งขึ้น ผ่านการประชาสัมพันธ์และการจำหน่ายสินค้าออนไลน์



# ส่วนที่ 3

รายงานการเงินประจำปีงบประมาณ  
2564



## ส่วนที่ 3 รายงานการเงิน

- 3.1 งบแสดงฐานะการเงิน
- 3.2 งบแสดงผลการดำเนินงานทางการเงิน
- 3.3 รายละเอียดประกอบงบการเงิน

รายงานการเงินในส่วนที่ 3 ที่แสดงนี้  
ยังไม่ได้รับการตรวจสอบและรับรองจาก  
สำนักงานตรวจเงินแผ่นดิน

งบการเงิน  
สำหรับปีสิ้นสุดวันที่ 30 กันยายน 2564

## 1. งบแสดงฐานะการเงิน

### สำนักงานสภาเกษตรกรจังหวัดมหาสารคาม

#### งบแสดงฐานะการเงิน

ณ วันที่ 30 กันยายน 2564

	รายละเอียด	บาท
<b>สินทรัพย์</b>		
<b>สินทรัพย์หมุนเวียน</b>		
เงินสดและรายการเทียบเท่าเงินสด	(รายละเอียด 1)	814,634.72
ลูกหนี้ระยะสั้น	(รายละเอียด 2)	-
รายได้ค้างรับ	(รายละเอียด 3)	219.43
สินทรัพย์หมุนเวียนอื่น	(รายละเอียด 4)	31,235.00
<b>รวมสินทรัพย์หมุนเวียน</b>		<b>846,051.66</b>
<b>สินทรัพย์ไม่หมุนเวียน</b>		
ที่ดิน อาคาร และอุปกรณ์ - สุทธิ	(รายละเอียด 5)	9,528.89
สินทรัพย์ไม่มีตัวตน - สุทธิ	(รายละเอียด 6)	-
สินทรัพย์ไม่หมุนเวียนอื่น	(รายละเอียด 7)	-
<b>รวมสินทรัพย์ไม่หมุนเวียน</b>		<b>9,528.89</b>
<b>รวมสินทรัพย์</b>		<b>855,580.55</b>

(ต่อ)

งบแสดงฐานะการเงิน  
ณ วันที่ 30 กันยายน 2564

	รายละเอียด	บาท
<b>หนี้สินและส่วนของทุน</b>		
<b>หนี้สินหมุนเวียน</b>		
เจ้าหนี้ระยะสั้น	(รายละเอียด 8)	-
ค่าใช้จ่ายค้างจ่าย	(รายละเอียด 9)	5,403.22
หนี้สินหมุนเวียนอื่น	(รายละเอียด 10)	170,254.24
<b>รวมหนี้สินหมุนเวียน</b>		<b>175,657.46</b>
<b>หนี้สินไม่หมุนเวียน</b>		
เงินกู้ยืมระยะยาว		-
รายได้รอการรับรู้		-
หนี้สินไม่หมุนเวียนอื่น		-
<b>รวมหนี้สินไม่หมุนเวียน</b>		<b>-</b>
<b>รวมหนี้สิน</b>		<b>175,657.46</b>
<b>ส่วนของทุน</b>		
ทุน		-
รายได้สูง(ต่ำ)กว่าค่าใช้จ่ายสะสมยก		
มา	673,123.19	
รายได้สูง(ต่ำ)กว่าค่าใช้จ่ายประจำงวด	6,799.9	679,923.09
<b>รวมส่วนของทุน</b>		<b>679,923.09</b>
<b>รวมหนี้สินและส่วนของทุน</b>		<b>855,580.55</b>



## 2. งบแสดงผลการดำเนินงานทางการเงิน

### สำนักงานสภาเกษตรกรจังหวัดมหาสารคาม งบแสดงผลการดำเนินงานทางการเงิน สำหรับงวดสิ้นสุดวันที่ 30 กันยายน 2564

	เดือนปัจจุบัน	สะสมต้นปีถึงปัจจุบัน
(หน่วย : บาท)		
<b>รายได้จากการดำเนินงาน</b>		
รายได้เงินอุดหนุนจากรัฐบาล	-	-
<u>หัก</u> ค่าใช้จ่ายเงินจัดสรรให้ สกจ.	-	-
ค่าใช้จ่ายเงินจัดสรรให้ สกจ. สนับสนุนเพิ่มนอกแผนประจำปี	-	-
ค่าใช้จ่ายเงินจัดสรรให้ สกจ. เพื่อปฏิบัติงานตามภารกิจของสภาเกษตรกรแห่งชาติ	-	-
รายได้เงินสนับสนุนจากหน่วยงานของรัฐ/เอกชน	(205,575.76)	22,678,724.24
<u>หัก</u> ค่าใช้จ่ายเงินสนับสนุนจากหน่วยงานรัฐ/เอกชนให้ สกจ.	-	-
เงินสนับสนุนสิ่งคืนแหล่งทุน	-	-
รายได้เงินจัดสรรจาก สกช.	-	1,314,397.00
รายรับเงินจัดสรรจาก สกช. - สนับสนุนเพิ่มนอกแผนประจำปี	-	-
รายรับเงินจัดสรรจาก สกช. - เพื่อปฏิบัติงานตามภารกิจของสภาเกษตรกรแห่งชาติ	-	-
รายได้เงินสนับสนุนจากหน่วยงานของรัฐ/เอกชนจาก สกช.	47,400.00	94,800.00
รายได้เงินจัดสรรรับคืนจาก สกจ.	-	-
รายได้เงินสนับสนุนจากหน่วยงานของรัฐ/เอกชนรับคืนจาก สกจ.	-	-
รายได้ดอกเบี้ยเงินฝากจากสถาบันการเงิน	181.94	920.14
รายได้จากการรับบริจาค	-	-
รายได้อื่น	-	-
<b>รวมรายได้</b>	<b>(157,993.82)</b>	<b>24,088,841.38</b>

(ต่อ)

**ค่าใช้จ่ายในการดำเนินงาน**

ค่าใช้จ่ายเงินจัดสรรส่งคืน สกช.	1.47	1,109.10
ค่าใช้จ่ายเงินสนับสนุนจากหน่วยงานของรัฐ/เอกชนส่งคืน สกช.	-	-
ค่าใช้จ่ายที่ สกจ. สำรองจ่ายแทน สกช.	-	-
ค่าใช้จ่ายโครงการ	-	-
ค่าใช้จ่ายบุคลากร	-	-
ค่าใช้จ่ายฝึกอบรม	-	-
ค่าใช้จ่ายในการเดินทาง	-	131,212.00
ค่าตอบแทน ใช้สอยวัสดุและสาธารณูปโภค	22,838,910.76	23,928,777.99
หนี้สูญและหนี้สงสัยจะสูญ	-	-
ค่าเสื่อมราคาและค่าตัดจำหน่าย	1,225.47	21,092.39
ค่าใช้จ่ายเงินอุดหนุน	-	-
ค่าใช้จ่ายอื่น	-	(150.00)
<b>รวมค่าใช้จ่ายในการดำเนินงาน</b>	<b>22,840,137.70</b>	<b>24,082,041.48</b>
<b>รายได้สูง(ต่ำ)กว่าค่าใช้จ่ายจากการดำเนินงาน</b>	<b>(22,998,131.52)</b>	<b>6,799.90</b>

### 3. รายละเอียดประกอบงบการเงิน

#### รายละเอียดประกอบงบการเงิน ณ วันที่ 30 กันยายน 2564

(หน่วย : บาท)

#### 1. เงินสดและรายการเทียบเท่าเงินสด

เงินสด	-
เงินสดย่อย	-
เงินฝากออมทรัพย์	
เงินฝากออมทรัพย์	-
เงินฝากออมทรัพย์ (เงินประกัน สกช.)	-
เงินฝากออมทรัพย์ (เงินโอน สกจ.)	-
เงินฝากออมทรัพย์ (ค่าธรรมเนียมรับสมัครสอบ สกช.)	-
เงินฝากออมทรัพย์ (รับเงินจากหน่วยงานของรัฐ/ เอกชน ที่ 1)	595,607.92
เงินฝากออมทรัพย์ (รับเงินจากหน่วยงานของรัฐ/ เอกชน ที่ 2)	(0.00)
เงินฝากออมทรัพย์ (รับเงินจากหน่วยงานของรัฐ/ เอกชน ที่ 3)	84,800.00
เงินฝากออมทรัพย์ สกจ.	176,854.70
เงินฝากกระแสรายวัน	
เงินฝากกระแสรายวัน	-
เงินฝากกระแสรายวัน (เงินประกัน สกช.)	-
เงินฝากกระแสรายวัน (เงินโอน สกจ.)	-
เงินฝากกระแสรายวัน (ค่าธรรมเนียมรับสมัครสอบ สกช.)	-
เงินฝากกระแสรายวัน (รับเงินจากหน่วยงานของ รัฐ/เอกชน ที่ 1)	-
เงินฝากกระแสรายวัน (รับเงินจากหน่วยงานของ รัฐ/เอกชน ที่ 2)	-
เงินฝากกระแสรายวัน (รับเงินจากหน่วยงานของ รัฐ/เอกชน ที่ 3)	(37,400.00)
เงินฝากกระแสรายวัน สกจ.	(5,227.90)
<b>รวม</b>	<b>814,634.72</b>

## 2. ลูกหนี้ระยะสั้น

ลูกหนี้อื่น-หน่วยงานภาครัฐ	-
ลูกหนี้อื่น-บุคคลภายนอก	-
ค่าเผื่อหนี้สงสัยจะสูญ	-
ลูกหนี้เงินยืมพนักงาน	-
ลูกหนี้อื่น-สกช.	-
ลูกหนี้อื่น-สกจ.	-
<b>รวม</b>	-

## 3. รายได้ค้างรับ

รายได้เงินอุดหนุนค้างรับ	-
ดอกเบี้ยค้างรับ	181.94
เงินบริจาคค้างรับ	-
รายได้อื่นค้างรับ	-
รายได้เงินจัดสรรจาก สกช. ค้างรับ	-
<b>รวม</b>	181.94

## 4. สินทรัพย์หมุนเวียน

เงินทรองจ่าย	-
วัสดุคงเหลือ	31,235.00
ค่าเบี้ยประกันภัยจ่ายล่วงหน้า	-
ค่าใช้จ่ายจ่ายล่วงหน้าอื่น	-
สินทรัพย์หมุนเวียนอื่น	-
พัก	-
<b>รวม</b>	31,235.00

## 5. ที่ดิน อาคาร และอุปกรณ์ - สุทธิ

ที่ดินที่มีกรรมสิทธิ์	-
ที่ดินที่มีกรรมสิทธิ์-รอรับเช่าทะเบียน	-
ที่ดินที่มีกรรมสิทธิ์ (Excel)	-
อาคารสำนักงาน	-
หัก ค่าเสื่อมราคาสะสม-อาคารสำนักงาน	-
อาคารสำนักงาน-รอรับเช่าทะเบียน	-
อาคารสำนักงาน (Excel)	-

หัก ค่าเสื่อมราคาสะสม-อาคารสำนักงาน (Excel)	-	
ส่วนปรับปรุงอาคารเช่า	-	
หัก ค่าเสื่อมราคาสะสม-ส่วนปรับปรุงอาคารเช่า	-	
ส่วนปรับปรุงอาคารเช่า-รอรับเข้าทะเบียน	-	-
ส่วนปรับปรุงอาคารเช่า (Excel)	414,280.00	
หัก ค่าเสื่อมราคาสะสม-ส่วนปรับปรุงอาคารเช่า (Excel)	(414,277.00)	
สิ่งปลูกสร้าง	-	
หัก ค่าเสื่อมราคาสะสม-สิ่งปลูกสร้าง	-	
สิ่งปลูกสร้าง-รอรับเข้าทะเบียน	-	3.00
สิ่งปลูกสร้าง (Excel)	-	
หัก ค่าเสื่อมราคาสะสม-สิ่งปลูกสร้าง (Excel)	-	
ครุภัณฑ์สำนักงาน	-	
หัก ค่าเสื่อมราคาสะสม-ครุภัณฑ์สำนักงาน	-	
ครุภัณฑ์สำนักงาน (Excel)	25,050.00	
หัก ค่าเสื่อมราคาสะสม-ครุภัณฑ์สำนักงาน (Excel)	(25,048.00)	
ครุภัณฑ์ยานพาหนะและขนส่ง	-	
หัก ค่าเสื่อมราคาสะสม-ครุภัณฑ์ยานพาหนะและขนส่ง	-	
ครุภัณฑ์ยานพาหนะและขนส่ง-รอรับเข้าทะเบียน	-	2.00
ครุภัณฑ์ยานพาหนะและขนส่ง (Excel)	-	
หัก ค่าเสื่อมราคาสะสม-ครุภัณฑ์ยานพาหนะและขนส่ง (Excel)	-	
ครุภัณฑ์ไฟฟ้าและวิทยุ	-	
หัก ค่าเสื่อมราคาสะสม-ครุภัณฑ์ไฟฟ้าและวิทยุ	-	
ครุภัณฑ์ไฟฟ้าและวิทยุ-รอรับเข้าทะเบียน	-	-
ครุภัณฑ์ไฟฟ้าและวิทยุ (Excel)	-	
หัก ค่าเสื่อมราคาสะสม-ครุภัณฑ์ไฟฟ้าและวิทยุ (Excel)	-	
ครุภัณฑ์โฆษณาและเผยแพร่	-	
หัก ค่าเสื่อมราคาสะสม-ครุภัณฑ์โฆษณาและเผยแพร่	-	
ครุภัณฑ์โฆษณาและเผยแพร่-รอรับเข้าทะเบียน	-	-
ครุภัณฑ์โฆษณาและเผยแพร่ (Excel)	74,550.00	
หัก ค่าเสื่อมราคาสะสม-ครุภัณฑ์โฆษณาและเผยแพร่ (Excel)	(65,032.11)	
ครุภัณฑ์การเกษตร	-	
หัก ค่าเสื่อมราคาสะสม-ครุภัณฑ์การเกษตร	-	
ครุภัณฑ์การเกษตร-รอรับเข้าทะเบียน	-	9,517.89
ครุภัณฑ์การเกษตร (Excel)	-	



หัก ค่าเสื่อมราคาสะสม-ครุภัณฑ์การเกษตร (Excel)	-	
ครุภัณฑ์โรงงาน	-	
หัก ค่าเสื่อมราคาสะสม-ครุภัณฑ์โรงงาน	-	
ครุภัณฑ์โรงงาน-รอรับเข้าทะเบียน	-	-
ครุภัณฑ์โรงงาน (Excel)	-	
หัก ค่าเสื่อมราคาสะสม-ครุภัณฑ์โรงงาน (Excel)	-	
ครุภัณฑ์ก่อสร้าง	-	
หัก ค่าเสื่อมราคาสะสม-ครุภัณฑ์ก่อสร้าง	-	
ครุภัณฑ์ก่อสร้าง-รอรับเข้าทะเบียน	-	-
ครุภัณฑ์ก่อสร้าง (Excel)	-	
หัก ค่าเสื่อมราคาสะสม-ครุภัณฑ์ก่อสร้าง (Excel)	-	
ครุภัณฑ์สำรวจ	-	
หัก ค่าเสื่อมราคาสะสม-ครุภัณฑ์สำรวจ	-	
ครุภัณฑ์สำรวจ-รอรับเข้าทะเบียน	-	-
ครุภัณฑ์สำรวจ (Excel)	-	
หัก ค่าเสื่อมราคาสะสม-ครุภัณฑ์สำรวจ (Excel)	-	
ครุภัณฑ์วิทยาศาสตร์และการแพทย์	-	
หัก ค่าเสื่อมราคาสะสม-ครุภัณฑ์วิทยาศาสตร์และการแพทย์	-	
ครุภัณฑ์วิทยาศาสตร์และการแพทย์-รอรับเข้าทะเบียน	-	-
ครุภัณฑ์วิทยาศาสตร์และการแพทย์ (Excel)	-	
หัก ค่าเสื่อมราคาสะสม-ครุภัณฑ์วิทยาศาสตร์และการแพทย์ (Excel)	-	
ครุภัณฑ์คอมพิวเตอร์	-	
หัก ค่าเสื่อมราคาสะสม-ครุภัณฑ์คอมพิวเตอร์	-	
ครุภัณฑ์คอมพิวเตอร์-รอรับเข้าทะเบียน	-	-
ครุภัณฑ์คอมพิวเตอร์ (Excel)	114,050.00	
หัก ค่าเสื่อมราคาสะสม-ครุภัณฑ์คอมพิวเตอร์ (Excel)	(114,044.00)	
ครุภัณฑ์การศึกษา	-	
หัก ค่าเสื่อมราคาสะสม-ครุภัณฑ์การศึกษา	-	
ครุภัณฑ์การศึกษา-รอรับเข้าทะเบียน	-	6.00
ครุภัณฑ์การศึกษา (Excel)	-	
หัก ค่าเสื่อมราคาสะสม-ครุภัณฑ์การศึกษา (Excel)	-	
ครุภัณฑ์งานบ้านงานครัว	-	
หัก ค่าเสื่อมราคาสะสม-ครุภัณฑ์งานบ้านงานครัว	-	
ครุภัณฑ์งานบ้านงานครัว-รอรับเข้าทะเบียน	-	-

ครุภัณฑ์งานบ้านงานครัว (Excel)	-	
<u>หัก</u> ค่าเสื่อมราคาสะสม-ครุภัณฑ์งานบ้านงานครัว (Excel)	-	
ครุภัณฑ์กีฬา	-	
<u>หัก</u> ค่าเสื่อมราคาสะสม-ครุภัณฑ์กีฬา	-	
ครุภัณฑ์กีฬา-รอรับเข้าทะเบียน	-	-
ครุภัณฑ์กีฬา (Excel)	-	
<u>หัก</u> ค่าเสื่อมราคาสะสม-ครุภัณฑ์กีฬา (Excel)	-	
ครุภัณฑ์ดนตรี	-	
<u>หัก</u> ค่าเสื่อมราคาสะสม-ครุภัณฑ์ดนตรี	-	
ครุภัณฑ์ดนตรี-รอรับเข้าทะเบียน	-	-
ครุภัณฑ์ดนตรี (Excel)	-	
<u>หัก</u> ค่าเสื่อมราคาสะสม-ครุภัณฑ์ดนตรี (Excel)	-	
ครุภัณฑ์สนาม	-	
<u>หัก</u> ค่าเสื่อมราคาสะสม-ครุภัณฑ์สนาม	-	
ครุภัณฑ์สนาม-รอรับเข้าทะเบียน	-	-
ครุภัณฑ์สนาม (Excel)	-	
<u>หัก</u> ค่าเสื่อมราคาสะสม-ครุภัณฑ์สนาม (Excel)	-	
ครุภัณฑ์อื่น	-	
<u>หัก</u> ค่าเสื่อมราคาสะสม-ครุภัณฑ์อื่น	-	
ครุภัณฑ์อื่น-รอรับเข้าทะเบียน	-	-
<b>สุทธิ</b>		<b>9,528.89</b>

#### 6.สินทรัพย์ไม่มีตัวตน - สุทธิ

โปรแกรมคอมพิวเตอร์	-	
<u>หัก</u> ค่าตัดจำหน่ายสะสม-โปรแกรมคอมพิวเตอร์	-	
โปรแกรมคอมพิวเตอร์-รอรับเข้าทะเบียน	-	-
โปรแกรมคอมพิวเตอร์ (Excel)	-	
<u>หัก</u> ค่าตัดจำหน่ายสะสม-โปรแกรมคอมพิวเตอร์ (Excel)	-	
สินทรัพย์ไม่มีตัวตนอื่น	-	
<u>หัก</u> ค่าตัดจำหน่ายสะสม-สินทรัพย์ไม่มีตัวตนอื่น	-	
สินทรัพย์ไม่มีตัวตนอื่น-รอรับเข้าทะเบียน	-	-
สินทรัพย์ไม่มีตัวตนอื่น (Excel)	-	
<u>หัก</u> ค่าตัดจำหน่ายสะสม-สินทรัพย์ไม่มีตัวตนอื่น (Excel)	-	
สินทรัพย์ไม่มีตัวตนระหว่างทำ	-	
<b>สุทธิ</b>		<b>-</b>

## 7.สินทรัพย์ไม่หมุนเวียนอื่น

เงินมัดจำ-ค่าเช่า

-

สินทรัพย์ไม่หมุนเวียนอื่น

-

รวม

-

## 8.เจ้าหนี้ระยะสั้น

เจ้าหนี้-หน่วยงานภาครัฐ

-

เจ้าหนี้-บุคคลภายนอก

-

ใบสำคัญค้ำจ่าย

-

เจ้าหนี้อื่น-หน่วยงานภาครัฐ

-

เจ้าหนี้อื่น-บุคคลภายนอก

-

เจ้าหนี้อื่น-สกช.

-

เจ้าหนี้อื่น-สกจ.

-

รวม

-

## 9.ค่าใช้จ่ายค้างจ่าย

เงินเดือนค้างจ่าย

-

ค่าเช่าค้างจ่าย

-

ค่าสาธารณูปโภคค้างจ่าย

5,403.22

ภาษีหัก ณ ที่จ่ายรอนำส่ง ภ.ง.ด. 1

-

ภาษีหัก ณ ที่จ่ายรอนำส่ง ภ.ง.ด. 3

-

ภาษีหัก ณ ที่จ่ายรอนำส่ง ภ.ง.ด. 53

(0.00)

เงินสมทบกองทุนประกันสังคมค้างจ่าย

-

ค่าใช้จ่ายค้างจ่ายอื่น

-

ค่าใช้จ่ายเงินจัดสรรให้ สกจ. ค้างจ่าย

-

รวม

5,403.22

## 10.หนี้สินหมุนเวียน

รายได้รับล่วงหน้า

-

เงินประกันสัญญา

167,200.00

เงินประกันผลงาน

-

เงินประกันซอง

-

เงินประกันอื่น

-

เงินรับฝากอื่น

3,054.24

เงินมัดจำรับ

-

หนี้สินหมุนเวียนอื่น	-
พัก	-
เจ้าหนี้(ลูกหนี้) ที่ สกช. และ สกจ. สำรองจ่ายแทนกัน	-
<b>รวม</b>	<b>170,254.24</b>

# รายงานประจำปี งบประมาณ 2564

**Annual Report 2021**



กรมส่งเสริมการค้าระหว่างประเทศ  
กระทรวงพาณิชย์